EL DIARIO PALENTINO

LUNES 29 JUNIO 1964

N.º REFUNDIDO 7.196

Fundado en 1882 y 1890

TELEFONOS
2006 ADMINISTRACIÓN
1353 REDACCIÓN
1526 IMPRENTA

EL DIA DE PALENCIA

Depósito Legal P—2—1958

DIRECCIONES
DIRECCIÓN Y TALLERES: MAYOR, 99
APARTADO DE CORREOS, 17

EDICION SIETE TARDE
2'00 ptas.

VUELTA CICLISTA A FRANCIA

El Tour llegó a los Alpes... y

BAHAMONTES

GANO DESTACADO LA ETAPA

EL AGUILA DE TOLEDO CORONO EN SOLITARIO Y CON GRAN VENTAJA LOS PUERTOS DE Telégrafo y Galibier

EL FRANCES **G. GROUSSARD** NUEVO LIDER

(Amplia información en las páginas tercera y cuarta)

HOMENAJE DE ESPAÑA A LAS NACIONES UNIDAS

Nueva York.—90 embajadores, delegados y otros altos políticos de la ONU han asistido al homenaje sin precedentes que para ellos montó el Pabellón español. En la foto, Adlai Stevenson, Delegado de Noteamérica en las N. U., junto a otros Embajadores (Foto EUROPA PRESS)

U. S. A.

Inquietud racial y campaña electoral

SCRANTON niega a GOLDWATER las cualidades precisas para ser Presidente

SCRANTON: GOLDWATER CARECE DE CUALIDADES PARA PRESIDENTE

Dalton, Estado de Pennsylvania, 29.—El gobernador William Scranton, en el curso de un programa de propaganda electoral televisado, ha declarado que su rival en el partido republicano, el senador Barry Goldwater, carece de las cualidades que se requieren en un presidente norteamericano.

«Precisamos de la Casa Blanca un jefe que piense con claridad, que no hiera por la espalda, que se dé cuenta de que toda palabra o acto suyo ha de influir en el aumento o la disminución de las esperanzas de la humanidad y en el trabajo en orden a la paz con la libertad, pero el hecho es que el senador Goldwater no ha demostrado estas cualidades».

Señaló luego que el senador por el Estado de Arizona carece del apoyo público para enfrentarse al presidente Johnson en las elecciones del próximo mes de noviembre.

Insistió en que su rival «había adquirido una cada vez más creciente reputación adversa en el sentido de ser impulsivo respecto a la terrible cuestión de si hemos de ir a la guerra o mantener la paz».—Efe.

ACUSAN A GOLDWATER DE SER CULPABLE DE LAS INQUIETUDES RACIALES EN FLORIDA Y MISSISSIPI

Nueva York, 29.—Un ayudante del dirigente integracionista Martín Luther King, ha acusado al senador Barry G. Goldwater de ser culpable de las crecientes inquietudes raciales del norte de Florida y Mississipí.

El reverendo George Lawrence, director regional de la Conferencia Cristiana del Sur, encabezada por King, declaró ante los asistentes de una iglesia de Brookling:

«Si Goldwater es designado para la candidatura a la Presidencia, los norteamericanos amantes de la libertad deben dar a Lyndon Baines Jhonson una abrumadora cantidad de votos.

«Sin lugar a dudas, Goldwater es responsable de apoyar las corrientes de odio, terror, violencia y brutalidad —y quizá crimines— que ocurren en la actualidad en el sur.

Lawrence, que regresó de Filadelfia y Mississipi, después de pasar el fin de semana allí, declaró: «Goldwater reconocido simpatizante de los segregacionistas —del norte y del sur— parece ser que no está a favor de que exista una verdadera libertad y democracia para todos».—Efe.

EL MOVIMIENTO NACIONALISTA NEGRO

Nueva York, 29.—Elijah Muhammad, jefe del movimiento nacionalista negro Muslim, ha manifestado en una reunión en Harlem que los negros no recibirían nada de la ley de derechos civiles, actualmente en trámite de aprobación en el Congreso.

«Habéis conseguido luchar para poder obtener vuestras aspiraciones», dijo, dirigiéndose a unos ocho mil seguidores en la armería de Harlem.

Un joven negro que trataba de entrar a la reunión fue golpeado, ya

(Continúa en sexta página)

Regresa a Lisboa el ministro portugués de Marina

El domingo visitó Avila, acompañado de Nieto Antúnez

Avila, 28. — El ministro portugués de Marina, don Fernando Quintanilha de Mendonca, acompañado de su colega español, almirante Nieto Antúnez, y del embajador de Portugal en España, ha llegado a esta capital después del mediodía de hoy.

En la puerta principal del Gobierno Civil fueron recibidos por el gobernador militar, gobernador civil, alcalde de la ciudad, presidente de la Diputación y otras personalidades, en compañía de los cuales iniciaron seguidamente un recorrido turístico por la ciudad para visitar los principales monumentos artísticos e históricos.

Primeramente se trasladaron a la Catedral donde admiraron sus diversas capillas y el museo catedralicio, después de ser allí recibidos por el vicario general de la diócesis y prelado doméstico de Su Santidad, doctor Robledo García. Después hicieron un recorrido por la ruta teresiana, visitando el templo de los Padres Carmelitas —casa natal de Santa Teresa— y el Real Monasterio de la Encarnación, así como el Palacio del Virrey del Perú Núñez Vela, actual Palacio de Justicia.

El alcalde de Avila impuso a los ministros español y portugués de Marina las insignias de oro de la ciudad.

Por la tarde, realizaron una visita a la fábrica de automóviles Fadisa y, posteriormente, en el Palacio de Abrantes, el presidente de la Diputación entregó a ambos ministros el título de miembros de honor del Instituto «Gran Duque de Alba», dependiente del Consejo Superior de Investigaciones Científicas.

También efectuaron una detenida visita al Real Monasterio de Santo Tomás, antigua residencia veraniega de los Reyes Católicos, donde admiraron la Universidad de Teología de los Dominicos y el Museo de Extremo Oriente, que acaba de ser instalado con objetos enviados por los misioneros desde China, Japón y otros países orientales. — Cifra.

REGRESA A LISBOA

Madrid, 29.—Después de haber pasado unos días en España, invitado por su colega español, ha salido esta mañana con dirección a Lisboa el ministro portugués de Marina, don Fernando Quintanilha de Mendonca.

En el aeropuerto de Barajas fue despedido por el almirante Nieto Antúnez; el jefe de la Región Aérea Central; el embajador portugués en Madrid y alto personal de la Embajada y del Ministerio de Marina español.—Cifra.

Romeo Gorría se interesa en Suiza por los problemas de los trabajadores españoles

Convivió con ellos una jornada

Ginebra, 28.—El ministro español de Trabajo, señor Romeo, ha dedicado casi íntegramente la jornada de ayer a visitar en diversas ciudades de Suiza a los trabajadores de su país y convivir con ellos unas horas, así como a conocer directamente sus problemas y necesidades.

Son aproximadamente unos cincuenta mil españoles los que trabajan en Suiza. Los núcleos más numerosos son los de Ginebra y Zurich. Hay alguna comunidad de cierta extensión en otras ciudades y, finalmente, muy diseminados por todo el país y en menor cuantía están los trabajadores agrícolas.

La acción del Ministerio de Trabajo, a través del Instituto Español de Emigración, ha favorecido durante los últimos años la creación de centros españoles con plena autonomía a los que se otorga toda clase de ayudas para estimular el principio asociativo que les permita una más fácil adaptación a la sociedad en que se encuentran y al propio tiempo una más eficaz resolución de sus problemas.

El ministro español de Trabajo se ha detenido especialmente en los centros de las ciudades de Vevey e Iverdon a la invitación de cuyos miembros ha respondido acudiendo a ellos acompañado del subsecretario, del secretario general técnico del Departamento y de los directores generales de Empleo y del Instituto Español de Emigración, así como de las autoridades consulares y del agregado laboral accidental.

El centro de Vevey agrupa casi a la totalidad de los 1.200 españoles que viven en la ciudad y en la comarca, empleados en la mayor parte en las tres más importantes factorías del cantón y, los restantes, en la agricultura y hostelería.

Los trabajadores españoles acogieron al señor Romeo con emoción y conversaron con él y con los restantes mandos del Ministerio de Trabajo durante más de una hora. Hasta el momento, el centro ha recibido

(Continúa en sexta página)

FRAGA IRIBARNE anuncia que Cáceres se integrará en las rutas turísticas especiales

Elogió los "veinticinco años de paz española" bajo la égida del Caudillo

LLEGADA DE TECNICOS PARA ASEGURAR LA RECEPCION DE LA TELEVISION

Cáceres, 28. — Después de oír la Santa Misa el ministro de Información y Turismo recibió a los informadores locales, con los que sostuvo un amplio coloquio.

A preguntas de los periodistas, informó sobre los temas y distribución de la Prensa de Madrid a provincias; festivales hispano - americanos, que inauguró anoche y que le han causado una grata impresión. Aseguró que estos festivales se integrarán en el programa de festivales de España. En cuanto al tema de Televisión Española en la provincia, aseguró que vendrán técnicos de su Ministerio en fecha breve para asegurar la recepción de la televisión con claridad en toda la provincia. También afirmó que en las publicaciones de interés artísticos se incluirá una correspondiente a Portugal. Añadió que en estos momentos se están realizando esfuerzos para mejorar los horarios en los pasos fronterizos de Portugal y España para el mejor intercambio de turistas entre los dos países. Aludió al problema turístico de Cáceres y dijo que se integrará la provincia en las rutas turísticas especiales.

Volviendo sobre la televisión aseguró que ésta tendrá una instalación adecuada y que, a partir del 18 de julio empezarán a funcionar amplísimas instalaciones, teniéndose en estudio la instalación de un segundo canal y televisión en colores. Estos estudios —añadió— están muy avanzados.

Más tarde, en el mismo despacho, el señor Fraga Iribarne recibió al Sindicato Provincial de Hostelería y a una representación de hosteleros

(Continúa en sexta página)

CACERES. — La señorita Maribel Fraga Estévez, hija del Ministro de Información y Turismo, don Manuel Fraga Iribarne, Reina de los Juegos Florales celebrados en esta capital. La señorita Fraga viste el traje regional cacereño (Foto Europa Press)

Vibrante jornada patriótica en Tenerife

Homenaje a Franco y al Ejército español

Santa Cruz de Tenerife, 28.—La isla de Tenerife en pleno se ha volcado alrededor de sus autoridades al cumplirse el 23 aniversario de la histórica reunión de sus fuerzas en el Monte de la Esperanza, para vivir una vibrante jornada patriótica como recuerdo de homenaje y cariño al Ejército español y a Su Excelencia el Jefe del Estado, que presidió aquella reunión.

Previamente se celebró una misa al pie del monumento que recuerda la reunión histórica. A continuación se descubrió una lápida conmemorativa, en la que la Falange tinerfeña rinde permanente homenaje al Caudillo y al Ejército. En este acto fueron soltados varios centenares de palomas. Más tarde se celebró un acto patriótico en el que después de hablar un representante de la Vieja Guardia, el general Machado, en nombre de los supervivientes de la reunión, hizo uso de la palabra, luego, el gobernador civil y jefe provincial del Movimiento, don Juan Pablos Abril, expuso una magnífica lección política, haciendo uso de metáforas de verdadero sentido poético al referirse al lugar de las raíces y al Monte de la Esperanza, diciendo que el pueblo de Tenerife seguía en la raíz del Movimiento y en la esperanza de los veinticinco años de paz bajo la égida del Caudillo.

El acto terminó con unas palabras del capitán general de Canarias, don José Héctor Vázquez, que representaba a Su Excelencia el Jefe del Estado, quien agradeció, en nombre del Ejército, el homenaje que se le rendía y expresó que daría traslado del mismo a Su Excelencia el Jefe del Estado.

Los actos han constituído un auténtico acontecimiento popular en el que se puso de manifiesto el entusiasmo patriótico y la alegría de la población tinerfeña. En el momento de ser descubierta la lápida conmemorativa, varios aviones sobrevolaron la zona, arrojando flores. Para asistir a dichos actos se desplazaron numerosísimas personas en autobuses desde todos los rincones de la isla, habiendo venido también representaciones de La Palma, Gomera y Hierro.

Con ocasión de esta conmemoración, se ha puesto una vez más de manifiesto la fidelidad de la provincia de Tenerife al Caudillo y a los principios del Movimiento, recordándose que de aquí partió el Caudillo para ganar la paz, cuyos 25 años se conmemoran ahora.—Cifra.

Johnson despide al General Taylor

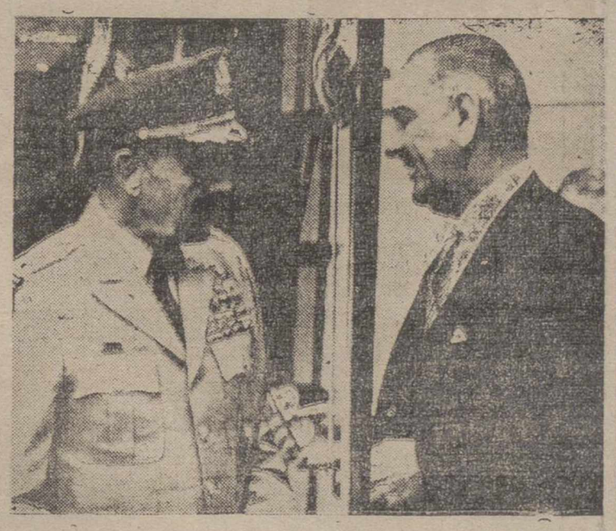

Wáshington.—El presidente Johnson conversa con el nuevo embajador de Estados Unidos en Vietnam. La conversación entre ambos tiene lugar en el pórtico de la Casa Blanca mientras esperan la llegada del Primer Ministro griego Papandreo. Es la primera vez que ambos personajes aparecen juntos desde el nombramiento de Taylor para sustituir a Cabot Lodge.—(Foto EUROPA PRESS).

LA HORA INTERNACIONAL

Por JOSE LUIS ALONSO ALMODOVAR

ITALIA A LA DERIVA

A mediados del pasado mes de diciembre, el entonces secretario general de la Democracia Cristiana italiana, Aldo Moro, lograba confeccionar un curioso gabinete de coalición centro-izquierda, poniendo así fin a la larga crisis producida por la dimisión del primer ministro Giovanni Leone. Por un margen apretado, pero suficiente, la Cámara de Diputados aprobó la constitución del Gobierno de Moro, que acentuaba el deslizamiento «a sinestra», inaugurado por Fanfani, dando entrada en la coalición a los socialistas pro-marxistas de Pietro Nenni. Aquel mismo día, escribíamos literalmente en esta sección las siguientes palabras: «Las probabilidades de larga vida para este Gabinete de los cuatro partidos no son grandes. Está demasiado confuso y tenso el horizonte político de Italia para creer que la solución de Moro pueda ser algo más que una salida transitoria y de compromiso». Seis meses justos ha durado el maridaje entre socialistas y demócratas cristianos. Con muchas dificultades y constantes concesiones a sus aliados de la izquierda, Moro consiguió ir sacando adelante su experiencia política de «apertura», a un precio terriblemente caro y dramático: la descomposición de la economía italiana.

Cuando hace poco más de dos años, el Congreso nacional de la Democracia Cristiana en Nápoles acordó poner en marcha el giro «a sinistra», la situación económica de Italia no podía ser más brillante y prometedora. Casi tres lustros de buen gobierno de los cristiano-demócratas, continuando con acierto el pensamiento de Alcide De Gasperi, habían dado lugar a un auténtico «milagro económico», menos espectacular quizá que el alemán, pero no menos real y efectivo. La fórmula política de De Gasperi, basada en la colaboración con los liberales, produjo resultados óptimos al pueblo italiano. Parece increíble que, en el corto espacio de veinticuatro meses, se haya arruinado la obra de quince años, abocando la economía italiana a una crisis tan profunda como irresponsable.

La realidad es tan clara y concluyente que hasta el principal propugnador de la «apertura», Amintore Fanfani, ha variado radicalmente de actitud, mostrándose hoy contrario a continuar un experimento que tan funestos resultados ha tenido para Italia. Pese a representar una de las alas más extremistas de la Democracia Cristiana, su posición se acerca ya mucho a la prudente de Pella y Scelba. ¿Impondrán éstos ahora su criterio en el nuevo Congreso del partido que comenzará dentro de pocos días? Mucho nos tememos que, a pesar de la desgraciada experiencia de estos dos años, se agruebe un nuevo intento de seguir adelante con la fórmula. Las consecuencias para la nación italiana pueden ser gravísimas. La carta que el ministro de Finanzas, Colombo, dirigió a Moro hace días revelaba la gravedad a que ha llegado la crisis económica. Proseguir por el mismo camino, además de insensato, no es realista.

¿Qué otras posibilidades existen? Basta repasar las cifras obtenidas por cada partido en las elecciones generales del mes de abril del año último. Los cristiano-demócratas, con 260 escaños en la Cámara, no pueden gobernar por sí solos, pues se precisan 316 para conseguir la mayoría necesaria. Se abren entonces tres soluciones: la de la derecha, es decir, la colaboración con monárquicos y con el Movimiento Social Italiano (neofascistas), que es rechazada sin discusión por la Democracia Cristiana. La de centro, consistente en resucitar la vieja y eficaz fórmula de De Gasperi, de coalición con los liberales. Al sumar éstos sus 39 diputados, se alcanzaría la cantidad de 299, inferior a la deseada, por lo que habría que dar entrada también a los seis republicanos y a los 33 socialdemócratas de Saragat. En este caso sumarían ya 338 votos, número superior al exigido. Y, finalmente, la de la izquierda, continuando la actual coalición de los cuatro partidos, y manteniendo en el Gobierno a los socialistas de Nenni. Esta fórmula reúne 386 diputados. Pero, la experiencia acaba de demostrar que tan peligrosos aliados no son útiles al Gobierno cuando se debaten problemas sobre los que se hallan en desacuerdo. Creemos que es la primera vez en la historia parlamentaria del mundo que el vice-primer ministro y varios ministros más votaron en la Cámara contra su propio Gabinete. La lección resulta elocuente.

Si, como pensamos, se insiste en la loca aventura de continuar la «apertura», sólo un hombre aceptará formar el nuevo Gobierno: el propio Moro; pues su herencia política y económica es tan negativa que nadie desea cargar sobre sus hombres semejante responsabilidad. Italia se halla, por tanto, en un momento crucial de su vida política. Otro error más, y tal vez no se encuentre ya ninguna solución válida. ¿Va a arriesgarse a tanto Aldo Moro? En ese caso, y para no emplear palabras nuestras, sino de los mismos italianos, recojamos una frase del editorialista del famoso diario romano «Il Tempo»: «Moro es un político tenebroso, débil, tonto, inepto, mixtificador». No cabe un juicio más duro.

M.C.D.2022

PALENCIA AL DIA

Santo y San

Tuvo la noche del domingo alegría callejera. Si por las vísperas se conoce al Santo, los del Barrio del Santo San Pedro y, con ellos, los palentinos todos, resaltaron las honras festivas del Santo Apóstol, con la tradicional verbena.

En la castiza encrucijada se levantó altarcillo con la imagen lucida y floreada del Apóstol. Desaparecida la hornacina, donde la imagen se ofrecía durante todo el año a la contemplación y veneración de los fieles, en un balcón de la moderna casa levantada, se improvisó el altarcillo, y San Pedro tuvo, en la noche verbenera, la ofrenda de la gente piadosa que hasta sus pies se llegó a rezarle.

Ya sabemos los antecedentes para que esta fiesta se celebrase en dicho típico barrio. En la entonces barrosa encrucijada, el soberbio señor don Pedro Telmo, al espantarse el caballo que montaba, besó el santo suelo. Y de aquel forzado beso, parece ser que sacó providenciales consecuencias, puesto que en el incidente halló también su camino de Damasco, como San Pablo, que también se festeja en este día y su senda de santificación.

El enclave callejero identificado como lugar donde Telmo aprendiera lecciones de Gloria, sirvió para conmemorar posteriormente el hecho milagroso. Pero el Pedro Telmo de la historia, al transcurrir del tiempo y de las generaciones, cedió su paso en la devoción popular de las gentes al Pedro Apóstol y fue la imagen de éste y no la del celeste Patrón de la marinería, la que ocupó la antigua hornacina y recibiese la devota honra del pueblo llano hasta nuestra hora.

Pero San Pedro Apóstol o San Pedro Telmo, dos y uno para los efectos piadosos que se contemplan y se exaltan, tienen su recuerdo y honorificación en esta noche verbenera, que, aunque sabe de música callejeras, también sabe de rezos íntimos, con los que la fiesta añade su más trascendente cumplido a los dos santos, a los que, para que no se queden sin tributo popular, hasta el nombre del barrio se ha repetido en el calificativo, llamándose del "Santo" San Pedro, tal vez englobando en la redundante titulación a ambos, que, de esta forma, permanentemente se tienen en cuenta y se honran al alimón todos los días del año.

La festividad del lunes se aprovechó a tono con la mejor temperatura ofrecida.

El tiempo no anda muy boyante, por lo que se refiere a abundancia de sol; y esto ha hecho andar algo remisos a los acostumbrados excursionistas del Monte, San Román, Sotillo y demás lugares próximos al río.

Pero en esta fecha lunera, que se ha transformado en dominguera, por virtud de la festividad de los dos Apóstoles, se ha caldeado más el ambiente, animándose más los excursionistas a hacer las acampadas de rigor.

Algunos excursionistas de más altos vuelos, pusieron rumbo hacia las ciudades hermanas de Burgos y de León, donde las ferias y fiestas patronales están en su apogeo, brindando al forastero las siempre gratas atracciones festeras, que se aprovecharon, como decimos, por los que tuvieron en esta jornada de asueto ánimos de traspasar las fronteras provinciales.

CORBACHO
compra alhajas, paga todo su valor.
Príncipe, 1. Telf. 221-79-04. Madrid-12

Dietario

Martes 30 de Junio de 1964

La Conmemoración de San Pablo Apóstol. — SANTORAL. — Santos: Marcial, obispo; Cayo, presbítero; León, subd.; Lucina, Emiliana, Basílides, mártires; Ostiano, Teobaldo.— (Misa: De San Pablo Apóstol. Color: Rojo).

Sale el sol a las 4'47 horas y se pone a las 19'49 horas. Sale la luna a las 23'31 horas y se pone a las 9'45 horas. Cuarto menguante el 2.

REFRAN: Agua de junio temprana, males muy grandes subsana.

EFEMERIDES. — 1520: Asesinato de Moctezuma II. — 1596: Saqueo de Cádiz por los ingleses. — 1793: Muere Ramón de Pignatelli.

El Dr. Souto Vizoso confiere Ordenes Sagradas a veinticinco nuevos Sacerdotes

La ceremonia tuvo lugar esta mañana en el templo-santuario de Ntra. Sra. de la Calle

En la mañana de hoy, el Obispo de Palencia, doctor don José Souto Vizoso, ha conferido órdenes mayores a veinticinco nuevos sacerdotes.

La ceremonia ha tenido lugar a las ocho, en el presbiterio del templo parroquial de Nuestra Señora de la Calle.

Asistían al Prelado, el arcediano de la S. I. Catedral, don Eduardo Izquierdo Navarro; Canónigo Magistral de Palencia, don Angel González Vallejo; rector del Seminario de San José, de Palencia, don Isaac de la Torre; don Sinforiano Blanco, vicerrector del Seminario; don Juan Bautista Cardenal, director espiritual y don Pablo Cascón, mayordomo de dicho primer centro religioso-docente de la diócesis; así como el maestro de ceremonias de la Catedral, don Julián Alonso Pajares.

El amplio templo de la Patrona de Palencia se hallaba totalmente abarrotado de fieles, durante las casi dos horas que duró la ceremonia; la totalidad de los fieles eran familiares y amigos de los nuevos Presbíteros.

La ceremonia terminó con una plática del doctor Souto Vizoso, exaltando la dignidad del sacerdocio y exhortando a los nuevos Ministros del Señor a una vida ejemplar y eficaz y fecunda espiritualmente en su ministerio.

Los nuevos sacerdotes, que en la mañana de hoy fueron ordenados presbíteros, son: los reverendos señores don Javier Martín Doce, de Perazancas; don Enrique Merino, Villamayor; don Luis Alvarez de la Cuesta, Palencia; don Santiago Calle Santos, Pino del Río; don Evencio Dófreces Merino, Quintanilla de Onsoña; don José Antonio Fuentes Caballero, Castromocho; don Angel Gil Abad, Villahán; don Donato Gómez Díez, Villalumbroso; don Eulogio Herrán Pastor, Fuentes de Nava; don Luis Angel Lerones Merino, Barruelo; don Atilano Martínez Tomé, Cubillas de Cerrato; Carlos Mediavilla Vallejo, Boadilla del Camino; don Jesús Nevares de la Plaza, Grijota; don Julián Pérez Alonso, Herrera de Pisuerga; don Eloy Pérez Pinillos, Espinosa de Cerrato; don Julio Pérez Pinillos, Espinoso de Cerrato; don Santiago Rojo Calzada, Husillos; don José Luis Salvador Iglesias, Cozuelos de Ojeda; don Augusto Sarmiento Franco, Velillas del Duque; don Daniel Terán Fierro, Villalcón; don Mariano Vega Asensio, Autillo de Campos; don Luis Simal Abad, Gramedo; don Jaime González Vallejo, S. I., Osorno; don Jesús Ruiz, Santander y un Padre Pasionista.

Sucesos en los pueblos

Un motorista muerto y otro gravemente herido en accidente de circulación

Se estrelló su moto cuando de León se dirigían a Saldaña

Procedente de León, se dirigía hacia Saldaña el joven Aurelio López Rodríguez, de 28 años de edad, vecino de Torrelavega. Pilotaba una moto, en cuyo asiento posterior viajaba asimismo Félix López Vilariño, de 27 años de edad.

Ya en el término municipal de Saldaña, sufrieron un aparatoso accidente, estrellándose la máquina y resultando ambos ocupantes heridos de consideración. Fueron inmediatamente trasladados a la Casa de Socorro de León, donde el primero de los reseñados y conductor de la moto ingresó ya cadáver y gravemente herido su compañero.

Con bastante animación se celebró la verbena de San Pedro

En la Plaza del Puente Mayor se colocó la Banda de Música, que amenizó la fiesta

Siguiendo la piadosa y popular costumbre, en la noche del domingo, víspera de la festividad de San Pedro y San Pablo Apostoles, tuvo lugar en el barrio del Santo San Pedro la tradicional verbena popular, rindiéndose, asimismo, devota ofrenda al santo apóstol, cuya imagen policromada, adornada con luces y flores, se ofrecía a la contemplación de la muchedumbre en uno de los balcones de la nueva casa construida donde estuvo la antigua hornacina del santo, ya desaparecida.

La noche, ligeramente enfriada por el descenso de temperatura últimamente observado, no fue obstáculo, no obstante, para que la animación popular decreciera, viéndose dicha barriada, especialmente el espacio comprendido entre la plaza del Puente Mayor y tramo de la calle del General Mola situado entre la casa donde se colocó la imagen y la plaza del Puente Mayor, llena de público.

Dichas calles se habían adornado con cadenetas de papel y banderitas, y en el recinto de la Plaza del Puente se situaron, alrededor de la misma, numerosos puestos de venta de limonada y refrescos, churrerías, caramelos, etc., que tuvieron abundante clientela entre el numeroso público concurrente.

En la acera de la fábrica de los señores Manzano, se colocó el estrado, donde se situó, según costumbre, la Banda de Música, que bajo la dirección del subdirector don Angel Martín, amenizó la verbena, desde las once de la noche, en que se inició, hasta las dos de la madrugada, que se concluyó oficialmente, aunque más allá de esta hora aún quedaron algunos grupos de jóvenes verbeneros deambulando por las calles y puestos referidos, que levantaron sus reales poco tiempo después.

Los modernos bailables de turno se interpretaron por dicha colectividad musical, siendo numerosas las parejas, especialmente de gente joven, que danzaron a su ritmo, dando gran animación a la verbena.

Sin incidentes dignos de mención, finalizó dicha verbena, que, como su precedente, la de San Juan, tuvo el abundante concurso de los palentinos, si bien las noches de ambas no fueron tan espléndidamente calurosas como es natural ya a estas alturas del verano.

En la Sociedad Deportiva Recreativa Palentina, cuyo domicilio social, sito en la calle del Gral. Queipo de Llano, está próximo al barrio del Santo San Pedro, también quiso hacerse honor a los festejos del mismo, organizando por su cuenta una verbena nocturna en el patio-jardín de dicho centro, que fue amenizada por una orquesta y transcurrió brillantemente, animada hasta primeras horas de la madrugada en que finalizó.

MONTAJES ELECTRICOS
SUHECA, S.L.
• ALUMBRADO PUBLICO
• ALUMBRADO INDUSTRIAL
• CASETAS DE TRANSFORMACION
• INSTALACIONES DOMICILIARIAS

LETRAS DE LUTO

Cristianamente, como había vivido, ha entregado su alma a Dios, en Rivas de Campos, el Rvdo. Sr. D. Félix García Aragón, presbítero. El finado se distinguió en vida por sus virtudes personales y celo apostólico, que le hicieron merecer el respeto y aprecio de cuantos le conocieron y recibieron los frutos de su intensa labor santificante.

Expresamos nuestro pésame a sus desconsolados hermanos doña María, doña Bárbara y don Jerónimo; hermanos políticos, sobrinos, primos y demás familia.

—Confortada con los Santos Sacramentos ha fallecido en Grijota, a los 35 años de edad, doña Claudia Martín Naveros. De natural sencillo y bondadoso, la finada se granjeó el afecto de cuantos la conocieron y trataron.

Testimoniamos nuestra condolencia a su desconsolado esposo don Julio Abia Noriega; hijos María-Aquilina-Yolanda, Nélida, Julio-César y Dionisio Abia Martín, padres don Julián Martín y doña Aquilina Naveros; madre política, hermanos don Pedro, don Julián, don Emilio y don Julio, y demás parientes.

José M.ª Martín Barbán
Medicina y Cirugía del aparato digestivo
Consulta, de diez a una
Becerro de Bengoa, 24. — Telf. 3041

MUDANZAS ARRIBAS
NUEVOS AUTO - CAPITONÉS
Plaza Mayor, 5 - Tel. 22988
VALLADOLID

REMOLQUES
MARVISA
Más ligero
Más robusto
Metálicos y de madera
Tiro animal y mecánico
METALURGICAS
ARAOZ-VIDAL, S. A.
PASEO DE ZORRILLA, 51-53
Telf. 23441
Apartado, 146 VALLADOLID

Cartelera

Lunes, 29 de Junio de 1964

TEATRO PRINCIPAL
Sesión continua 5 tarde
Gran programa doble
«EL ANALFABETO»
(Pases: 5, 8 y 11)
«SOLA ANTE EL PELIGRO»
(Pases: 6'30 y 9'30)
Toleradas menores

TEATRO CINE ORTEGA
3. Infantil. «Festival de Jaimito». Función desde las 5: Autorizada mayores 16 años. «Tierra mágica», y «Bahía de Palma». Estreno.

CINE PROYECCIONES
3. Autorizada mayores de 18 años. «Los ojos muertos de Londres», y «Las mujeres primero».

CINE CASTILLA
3. Autorizada mayores de 18 años. «El tercer hombre era mujer» y «Débiles mujeres».

CINE OTERO
«El rey cruel», y «Siempre te quise». (Colores). Mayores 16 años.

CINE REY DON SANCHO
Continua desde las 5
OTRO SENSACIONAL PROGRAMA
"La destrucción de Corinto"
(Estreno)
(Pases: 5 y 8'45)
y
"TODOS A CASA"
(Estreno)
(Pases: 6'30 y 10'30)
(Mayores de 14 años)

CINE AVENIDA
Continua desde las 4
GRANDIOSO PROGRAMA
"SIETE ESPARTANOS"
(Pases: 4, 7'30 y 10'45)
Y
"Un sabio en las nubes"
(Pases: 5'45 y 9'15)
(Autorizada para todos los públicos)

CALIFICACION MORAL:

«El analfabeto» (2), «Sola ante el peligro» (2), «Festival de Jaimito» (5), «Tierra mágica» (3), «Bahía de Palma» (3), «Los ojos muertos de Londres» (3), «La mujeres primero» (3 R.), «El tercer hombre era mujer» (3), «Débiles mujeres» (5), «El rey cruel» (3), «Siempre te quise» (3), «La destrucción de Corinto» (5), «Todos a casa» (3), «Siete espartanos» (2), «Un sabio en las nubes» (1).

Cine Rey Don Sancho

Continua desde las 5
UN ESTUPENDO PROGRAMA DOBLE DE ESTRENOS
"La destrucción de Corinto"
(Pases: 5 y 8'45)
La mujer, eternamente en lucha con la mujer, disputándose el corazón de un hombre
Y

La paz existía sobre el papel, pero el que quiso cumplirla fue llamado traidor
(Pases: 6'30 y 10'30)
(Mayores de 14 años)

DIARIO DE AVISOS

FARMACIAS DE GUARDIA. — Durante la semana están de guardia las siguientes farmacias:

ZONA NORTE: La de don José María Fernández Nieto (Mayor, 40).

ZONA SUR: La de doña Victoria Manteca Manteca (Mayor, 120).

Independiente de éstas permanecerá de guardia permanente la farmacia de don Anastasio Arenal (Paseo del Otero, 91).

Cuatro Cantones

Verano

Llevamos ya una semana de verano.

...Y en verdad que es auténtico verano.

Calor y buen ambiente. Y para estar más satisfechos, un poquillo de brisa, como en las noches de la segunda quincena de agosto.

Ante esta realidad del verano, recién estrenado, tenemos que volver —una vez más, como todos los años— por los fueros del verano palentino.

Buen verano es el de Palencia. Sólo un puñado de días de riguroso sol, y después buen ambiente de brisa en las atardecidas y en las noches. Para los poseedores de vehículos cómodos y manejables, las afueras palentinas, con buenos parajes a la vera del río, y para los que no pueden tan fácil y cómodamente salir de la ciudad, ahí está el «Sotillo», o el Puente Don Guarín, o la piscina del «Campo de la Juventud».

¡Lástima que el acondicionamiento del Sotillo sea todavía este año un tanto provisional, y que no haya llegado todavía a ser la playa artificial, que Palencia merece, que Palencia necesita, y que ya fue aprobada el año pasado...!

Pero, en fin, aunque provisionalmente, en el «Sotillo» las gentes pueden bañarse. Al año que viene el paraje estará mucho mejor.

Con estos alicientes, nadie puede renegar del veraneo en Palencia. Tal vez pocos climas de estío como el nuestro..., aparte —claro es— de las zonas costeras y marineras, donde la yodada brisa es insustituible.

HERNIADOS
Gocen del bienestar que proporciona el moderno aparato HERNIUS AUTOMATICO, el más perfecto, cómodo y seguro, que sin tirantes, peso, bulto ni presiones, contiene y reduce la hernia, sin notarse que se lleva. Bajo medida molde y presc. facult. (C. S. 16.394).
VISITA EN PALENCIA el miércoles día 1 de julio de 10 a 1 en el CONSULTORIO del Médico don ISAAC BLANCO, calle de los Tintes, 1, 4.º izda. (esquina a República Argentina, 8.
Gabinete Ortopédico HERNIUS
Rambla de Cataluña, 34. BARCELONA - Montera, 32. MADRID

Bendición e inauguración del salón de actos del Convento de San Pablo, de PP. Dominicos

Oficio de Pontifical el Prelado Dr. Don José Souto Vizoso

El pasado domingo día 28 de junio, ha tenido lugar el solemne acto de bendición e inauguración del Salón de actos del convento de San Pablo, de Padres Dominicos, en nuestra ciudad.

Los actos comenzaron a las siete de la tarde, con asistencia del Prelado de la diócesis, doctor don José Souto Vizoso y del Comisario jefe de Poto Vizoso y del Comisario segundo jefe de Policía, don Manuel Parejo, representando al Gobernador Civil.

El local se hallaba abarrotado de selecto público, en su mayor parte miembros de la Orden Tercera de Santo Domingo y demás asociaciones religiosas que radican en el templo dominicano de San Pablo, así como alumnos de la Cátedra de Teología para seglares, y de los clubs juveniles que dirigen los Padres Dominicos de Palencia.

El doctor Souto Vizoso, revestido de pontifical, procedió a la bendición del amplio local, con capacidad para cerca de 500 butacas. Inmediatamente después, el Prior de San Pablo, Padre Ignacio Blázquez, O. P., dirigió unas palabras de introducción a la velada que seguía a la bendición; puso de manifiesto los móviles y metas para el funcionamiento de este salón.

Inmediatamente actuó la Escolanía del Santuario de Nuestra Señora del Camino, de León, que dirige el Padre Angel Torrellas, O. P., estando al órgano el padre Antonio Uría, O. P.

Entre las dos partes del grato repertorio de la Escolanía, dirigió la palabra el padre Aniano Gutiérrez, O. P., que puso de manifiesto la necesidad de las diversas facetas del apostolado, entre las que figuraba el cine, las conferencias, etc., y en cuyas modalidades desempeñaría un estupendo papel el salón que entonces se bendecía e inauguraba.

Como final del acto, intervino el Padre Jorge, O. P., que dio lectura a la «Memoria» del primer curso de la Cátedra de Teología para Seglares. Todas las intervenciones fueron larga y calurosamente aplaudidas por el numeroso y selecto auditorio.

La Escolanía de Nuestra Señora del Camino, de León, ofreció en su brillante actuación el siguiente programa: en la primera parte «O Domine Jesu Christe», de Vitoria; «Sanctus», de la «Missa Brevis», de Palestrina; «Alleluya», de «El Mesías», de Häendel. En la segunda parte, «Venerabilis Barbas», de Mozart; «Canciones castellanas»; «La Paloma», habanera; «El Gondolero», de Mendelsshon, y la «Baturrica», jota.

TUBERIA DE ACERO ESTIRADO
SIN SOLDADURA
SURGE, S. L.

Rincón ameno

GLORIA EFIMERA

Un joven ambicioso perseguía al compositor Mascagni para invitarle a almorzar. El compositor, aceptó. Y a los postres le dijo:

—Bien, he comido con usted. Ahora puede darse importancia diciéndole a sus amigos: pero tenga cuidado de no repetirlo dentro de veinte años, porque es muy posible que le contesten:

«¿Mascagni? ¿Y quién es ese señor?».

COSAS DE TURISTAS

Una señora extranjera visita El Escorial. De regreso en Madrid, le preguntó el gerente de su hotel:

—Todo muy viejo. No me explico para qué guardan ni enseñan la silla de Felipe II. En mi país no queremos tener trastos. Cuando una cosa se estropea la tiramos.

FUGA DE VOCALES, NUM. 6:
H.z s..mpr. .n. s.l. c.s. . l. v.z
FR.Y .DR. S..R.Z

Solución al número 5:
El honor es una esencia que no se ve. A menudo tienen honor los que no le tienen.
SHAKESPEARE

CRUCIGRAMA
Número 10:

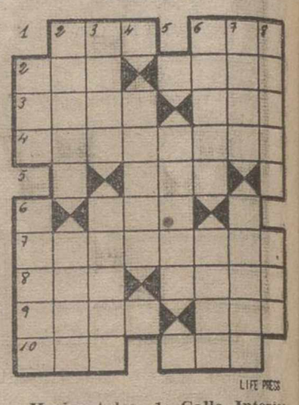

Horizontales: 1: Calle. Interjección. 2: Río europeo. Pegar. 3: Grito de guerra de los musulmanes. Río de Suiza. 4: Holgorio, jarana. 5: Nombre de consonante. 6: Anude. 7: Cosa fútil. 8: Ciudad de la España antigua, en la Contestana. Especie de agujero. 9: Baile. Letra griega. 10: Parte por donde se coge algún recipiente. Costumbre.

Verticales: 1: (al revés) En todo semejante. Insecto. 2: Aconsonantar. Pueblo catalán. 3: Aliar. Consumo. 4: Artimaña. 5: Punto culminante de los Pirineos. 6: (al revés) Diminuto. Centros de algunas cosas. 7: Atad. Vasija redonda. 8: Andar vagando. Costado de un ejército.

Sol. al Crucigrama número 9:

Horizontales: 1: Asa. AAA. 2: Ega. Abad. 3: Mala. Asi. 4: Epifanio. 5: Oro. 6: Ara. 7: Antoñana. 8: Sor. Asin. 9: Adán. Ida. 10: Sos. Aro.

Verticales: 1: Emo. Masas. 2: Agape. NODO. 3: Sali. Atrás. 4: Aforo. 5: Araña. 6: Abano. Asir. 7: Aasi. Unido. 8: ¡Adiós! Ana.

Lea todas las semanas nuestro "SUPLEMENTO DEPORTIVO".

ALFA
TOTALMENTE AUTOMATICA
¡Señora!
Vd. también podrá realizar con toda facilidad y sin aprendizaje especial, preciosas mantelerías y delicados bordados, que transformen su hogar haciéndolo más íntimo y agradable su vida familiar.
Solicite hoy mismo una demostración en un establecimiento ALFA, y no olvide que..
UNA ALFA SE COMPRA EN EL MOMENTO Y SE PAGA EN COMODOS PLAZOS

TRICOTOSAS ALFA
Solicite una demostración en cualquier establecimiento ALFA
MAQUINAS DE COSER ALFA S. A. - EIBAR
P-85
NOMBRE Y APELLIDO
DIRECCION
POBLACION Y PROVINCIA
SOLICITA GRATIS FOLLETO EN COLORES DE MAQUINAS DE COSER Y DE TRICOTAR (MARQUE LO QUE NO INTERESA)
EXPOSICION Y VENTA: Valentín Calderón, 4

Nuestro esfuerzo se ha visto coronado con un éxito rotundo en la convocatoria Junio
REVALIDA, 95 % APROBADOS
Por lo que la Dirección
ACADEMIA - INTERNADO
BUENOS AIRES
felicita a profesores y alumnos; a la vez, comunica
Apertura CURSILLO VERANO día 7 de Julio
Informes, V. Calderón, 10.

M.C.D.2022

LA VUELTA CICLISTA A FRANCIA

El holandés JANSSEN, vencedor de la etapa del domingo

Besancon (Francia), 28.—(Servicio especial de «Alfil»).

Los ciento veinte corredores participantes en la Vuelta Ciclista a Francia han tomado la salida a las once y media para cubrir la séptima etapa, sobre 195 kilómetros, hasta Thonon-Les-Bains.

Por primera vez, la Vuelta penetra en los Alpes con los picos de Mont Lajoux, de 1.172 metros y el col de La Faucille, de 1.383.

El maillot amarillo, Rudi Altig, ha declarado que se encuentra en condiciones de escalar por lo menos tanto como el resto de los participantes de este año, pero la mayoría de los observadores han mostrado su escepticismo.

Afortunadamente para los corredores que no tienen facultades en la escalada, la etapa comienza con un descenso de cien kilómetros al principio del fin, de modo que tendrán tiempo de sobra para alcanzar a los más calificados en la escalada.

Esta es una etapa ideal para Federico Martín Bahamontes y Pérez Francés, pero la mayor sorpresa la puede proporcionar el joven Joaquín Galera, clasificado tercero en la general, a menos de 90 segundos de Altig. Si consigue hacerse con Altig en la montaña, es muy posible que un español vista el maillot amarillo esta tarde.

Las primeras escaramuzas montañeras produjeron bastantes cambios en la clasificación general

El español Elorza ascendió al séptimo puesto, mientras 14 corredores llegaron con el control cerrado

AGRUPADOS

Foncine-Le Bas, 28.—(Servicio especial de «Alfil»).

A dieciocho kilómetros de la salida, el pelotón pasa agrupado por esta localidad, a las doce horas.

PASO POR SAINT-CLAUDE

Saint-Claude, 28. — (Servicio especial de «Alfil»).

Un pelotón de un centenar de corredores ha pasado por esta localidad con Van Aert, De Haan y Van Dongen, a la cabeza, incluido el maillot amarillo Altig, entre los veinte primeros.

JULIO JIMENEZ Y BAHAMONTES EMPIEZAN A MOSTRAR SU PRESENCIA EN LOS COLS

Lacets de Septmoncel, 28.—(Servicio especial de «Alfil»).

A los 69 kilómetros de la salida, los corredores han pasado por el col de Lacets de Septmoncel, en el siguiente oredn:

1. *Julio Jiménez, España.*
2. Henry Anglade, Francia.
3. Raymond Poulidor, Francia.
4. *F. Martín Bahamontes, España.*
5. Jacques Anquetil, Francia.

A continuación seguía el resto del pelotón. Varios corredores han quedado retrasados en la subida.

UN PRIMER GRUPO LO ENCABEZA EL ITALIANO ADORNI

Lacets de Sepmoncel, 28.—(Servicio especial de «Alfil»).

El corredor italiano Adorni encabeza el primer grupo de corredores poco después del paso por los Lacets de Sepmoncel, a las 13,24 horas.

Un segundo pelotón sigue a distancia de un minuto del primero y precede a un tercero también a un minuto.

El tiempo es bueno pero se anuncia tormenta.

JIMENEZ TAMBIEN EL PRIMERO EN EL ALTO DE LA FAUCILLE

Septmoncel, 28.—(Servicio especial de «Alfil»).

En la cima del alto de La Faucille —85 kilómetros de la etapa, puerto de tercera categoría puntuable para el Premio de la Montaña, el paso se ha hecho por el siguiente orden:

1. *Jiménez, España.*
2. Taccone, Italia.
3. Foucher, Francia.
4. Adorni, Italia.

BALDINI, ABANDONA

Gex, 28.—(Servicio especial de «Alfil»).

El corredor italiano Baldini ha abandonado.

LAS PRIMERAS RAMPAS LO AGOTARON

Gex, 28.—Cansado en las primeras rampas del Lacets de Septmoncel, el italiano Baldini ha optado por abandonar al comenzar el alto de La Faucille.

UNA VEINTENA DE CORREDORES SE RETRASA

Gex, 28.—(Servicio especial de «Alfil»).

Después del paso de los cols Lacets de Septmoncel y La Faucille, los corredores marchan en un estirado pelotón, en cuya posición han pasado por el control de avituallamiento de Gex.

En el descenso de la última etapa, han quedado notablemente retrasados una veintena de corredores, entre ellos André Darrigade, Jean Graczyk y Joseph Groussard, que marchan con 4 minutos y 10 segundos de retraso.

Otros dos corredores, el belga Van Coningsolo y el francés Le Mellec—registran asimismo un considerable retraso de 9 minutos y 50 segundos.

ANQUETIL Y ALTIG EN EL GRUPO DE CABEZA

Collonges, 28. — (Servicio especial de «Alfil»).

A 152 kilómetros de carrera, entre Saint Julien y Collonges el grueso de los corredores marcha en un grupo en el que figuran Anquetil y Altig.,

Darrigade, Groussard y Graczyk marchan a 5 minutos y 30 segundos de distancia, y Van Coningsolo a 12 minutos.

EL HOLANDES JANSSEN, FUE EL VENCEDOR DE LA ETAPA

Thonon-Les-Bains, 28. — (Servicio especial de «Alfil»).

El holandés Janssen ha ganado la séptima etapa de la Vuelta a Francia, Champagnole-Thonon-Les-Bains, de 195 kilómetros.

Rudi Altig conserva el jersey amarillo.

PRIMA DE LA PROGRESIVIDAD

Thonon-Les-Bains, 28. — (Servicio especial de «Alfil»).

El belga Bocklagdt se ha adjudicado la prima de la progresividad al ganar 28 puestos en la clasificación general.

Para el premio Cabeza y Piernas se han distinguido en la etapa de hoy dos corredores: Guy Epaud y Paul Vermeulen, ambos se han empleado a fondo en la etapa, para provocar la primera ruptura en el pelotón, participando ambos en la escapada decisiva, que ellos han provocado, abriendo paso con su acción a sus respectivos jefes de fila.

A cada uno de ellos se les ha otorgado la prima «Cabeza y Piernas», por su comportamiento tan enérgico como inteligente.

En cuanto al premio de la Elegancia, le ha sido concedido al corredor Henry Anglade.

LA VELOCIDAD MEDIA EN LO QUE SE HA CORRIDO

Thonon-Les-Bains, 28. — (Servicio especial de «Alfil»).

La velocidad media de la Vuelta a Francia después de la séptima etapa es de 38,562 kilómetros por hora.

EL ESPAÑOL REY SUFRE FRACTURA DE CLAVICULA

Thonon-Les-Bains, 28. — (Servicio especial de «Alfil»).

El español Raúl Rey, que figura entre los corredores eliminados en la etapa de hoy, sufre la fractura de la clavícula derecha, que se produjo en una caída, bajando el col de La Faucille. Raúl Rey saldrá mañana para Madrid.

Hoy, el jurado de la carrera, no ha concedido a ningún corredor la prima de la desgracia.

ELIMINADOS POR LLEGAR CON EL CONTROL CERRADO

Thonon-Les-Bains, 28. — Servicio especial de «Alfil»).

Por llegar con el control cerrado, han quedado eliminados de la Vuelta a Francia los siguientes corredores: Le Dissez, Le Mellec, Van Coningsolo, Anastasi, Van Menen, de Wolf, Vannitsen, *Mas (España), Rey (España), Echevarría (España),* Pancastelli, Steuten, Van Aert y Van der Klundert.

Los belgas Beheyt y Van Aerde, han sido penalizados con 30 segundos por avituallamiento desde coche oficial.

La salida para la octava etapa, que se disputará mañana, entre Thonon-Les-Bains y Briancon, se ha adelantado en 45 minutos, por lo tanto, los corredores saldrán a las ocho y veinticinco de la mañana.

Poulidor sacó a Anquetil 34 segundos en la etapa dominguera

Por eso, el segundo de dichos corredores, se mostraba disgustado

Thonon-les-Bains, 28. — (Servicio especial de Alfil).

En Thonon-les-Bains, lugar en que el holandés Janssen ha ganado la séptima etapa de la Vuelta Ciclista a Francia y, al mismo tiempo, ha recuperado el "maillot" verde de la clasificaron por puntos, quitándoselo a Altig —quien, por el contarrio, conserva el amarillo de líder de la clasificación general individual— nos hemos vuelto a encontrar con el tour.

Las esperanzas que teníamos ayer no eran quimeras. Una escapada, solamente de 27 kilómetros de distancia, ha venido a reforzarles. Y el porvenir se nos antoja lleno de promesa.

Pero, expliquémonos. Los carteles indicadores acababan de recordarnos que Thonon-les-Bains se encontraba a 27 kilómetros de distancia solamente. Pensábamos ya que está tarde habríamos de hablar sobre todo de la etapa siguiente, de la de mañana, porque la de hoy no había tenido demasiada historia, cuando arrancó el inglés Denson. En los coches de los seguidores se pensó que los hombres de Geminiani se mostrarían una vez más despiadados y todo terminaría muy pronto, pero las cosas sucederían de muy distinta manera.

En efecto, en distintas "oleadas" salieron del pelotón para lanzarse sobre la estela de Denson, Poulidor, Foucher, Elorza, Geldermans, De Roo, Duez, Blocklanndt, Stablinski, Labaube, George Grousard, Junkermann, Kunde, Hovenaers, Pauwels, Pobianco y Janssen. En menos de dos kilómetros, el pelotón se encontró a 20 segundos de retraso sobre los escapados.

Geldermans abandona, poco después el grupo de cabeza, voluntariamente. "Pero ¿qué hace Anquetil?", es la pregunta que se hace Geldermans. Y fue a prestarle ayuda. En este tiempo, Geminiani, pilotado por Raymond Olouviot, remontaba el peoltón para decir claramente a Anquetil la magnitud del peligro. Después enfiló hacia el grupo de cabeza y pidió a Stablinski, Labaube y De Roo que esperaran a su "jefe de fila". Entonces comenzó una persecución verdaderamente magnífica. Altig fue sensacional, antes de pagar sus esfuerzos. Anquetil también se empleó a fondo. Pero finalmente, 34 segundos separaban a la llegada, al grupo de Poulidor del pelotón de Anquetil. Aquél había ganado un asalto. De todos modos, Poulidor no quiso mostrarse optimista. "Fracasé antes de Besanncon, recordó, y hoy estaba decidido a tentar la suerte de nuevo. Los ataques de Vermeulin prepararon el terreno. Había que lanzarse. No he vacilado en emplearme a fondo.

Anquetil no estaba, naturalmente, nada satisfecho: "Me comunicaron demasiado tarde que Poulidor estaba en el pelotón de cabeza, dijo. Además, mis compañeros de equipo se retrasaron del pelotón escapado, demasiado tarde para ayudarme en la tarea de alcanzar la cabeza".

En cuanto a la etapa de mañana, que termina en Briannicon, 34 segundos es al mismo tiempo mucho y muy poco. Esto es lo que pensarán, seguramente, Poulidor y Anquetil. Pero el hecho de que el primero se los haya sacado de ventaja al segundo, nos hace la boca agua, será necesario, por supuesto, que Anquetil intente recuperar esa ligera ventaja o, al menos, que trate de no consentir ni un segundo más en la cuenta de su rival, pues el margen entre ambos adversarios, en la prueba contra reloj, nunca podrá ser demasiado importante.

En el futuro inmediato, más que para Poulidor, esos 34 segundos son oro puro para Georges Grousard. Escalador honrado, valeroso como un diablo, el menor de los Grousard sueña con vestirse de amarillo... "Llevar el maillot amarillo, aunque sólo sea durante una jornada, colmaría todas mis esperanzas", declaró hoy. Y si mañana, en el Tellegraph y en el Galibier los escaladores pegan fuego al polvorín, George Grousard preferirá morir al pie del cañón antes que abandonar el campo a los demás. Y como Rudi Altig, después de tener mucho trabajo, dejó aparecer signos de pereza antes de Thonon, es muy posible que en Briancon el maillot amarillo cambie de las anchas espaldas del alemán para posarse en los hombros estrechos del pequeño Georges.—Alfil.

"¿POR QUE NO ME AVISARIAN?" REPITE ANQUETIL

Thonon-Les-Bains, 28. — (Servicio especial).

"¿Por qué no me avisarían antes de que Poulidor daba el golpe?, se quejaba Anquetil amargamente...". El ataque me ha sorprendido, porque yo estaba en el centro del pelotón cuando éste se dividió en dos. Cuando quise llegar a la cabeza, era ya demasiado tarde. Nos hemos organizado para la caza, pero no éramos bastantes, porque tres de nuestros hombres se encontraban en cabeza. Hubieran debido rezagarse inmediatamente, sin esperar a que Geminiani interviniera. Nos lanzamos, inmediatamente, a una caza desenfrenada, pero sin resultado, puesto que no alcanzamos a los escapados.

Estas fueron las declaraciones de Anquetil, sinceramente desilusionado del aspecto que tomó al final de esta etapa. Para él, el timbre de alarma sonó demasiado tarde...

Poulidor, sin embargo, piensa que la diferencia en la meta hubiera debido ser más importante: "Si en el grupo todos los corredores hubieran rodado como los muchachos de Maurice de Muer y los de Kimppe, la ventaja hubiera sido más importante".

Anglade estaba también muy contento: "Soldados, estoy contento de vosotros y de vuestro comportamiento", dijo jocosamente a Georges Grousard, Epaud, Foouchhet, Jansen, y añadió: por el contrario estoy desilusionado por lo que ha hecho el capitán. Yo hubiera debido estar en cabeza en el momento del ataque, pero la naturaleza tiene exigencias que atacan, a veces, en el peor momento, de todos modos, todo ha ido bien".

El pequeño Georges Grousard dijo: "Cuando se lanzó el ataque de Benson me di cuenta, inmediatamente, de que podría ser importante", y me lancé, con Epaud, sin pensarlo. Tenía en mi pensamiento el maillot amarillo de Altig. Pero, desgraciadamente, en cuanto vi a Poulidor, que también se lanzaba al ataque, con Foucher, pensé que todo habría terminado, porque todos —y en eso me equivoqué— se lanzarían detrás de nosotros".

En cuanto a Janssen, ha logrado hoy un bonito trío de cosas agradables: ha ganado la etapa, ha ganado el maillot verde y su esposa, Cora, ha recibido un ramillete de aniversario por su vigésimocuarto cumpleaños. Dijo Janssen: "Epaud ha estado sensacional. A él fundamentalmente, le debo mi victoria de hoy. Me ha llevado de modo magistral hasta el sprint y Bocklandt no ha podido hacer nada ya".—Alfil.

TUBERIA DE ACERO ESTIRADO
SIN SOLDADURA
SURGE, S. L.

LENCERIA
BORDADOS
EQUIPOS
MIBLAN
Becerro de Bengoa, 30 (frente Emisora)

DELEGACION Y SERVICIO
Valentín Calderón, 21. — Teléfono 2126
PALENCIA

Clasificaciones

De la séptima etapa

Thonon les Bains, 28. — (Servicio especial de Alfil).

La séptima etapa de la Vuelta a Francia entre Champagnole y Thonon les Bains, de 195 kilómetros, ha tenido la siguiente clasificación:

1 Janssens, 5-01-14, con bonificación.
2 Bockland, 5-01-44, con bonificación.
3 Denson.
4 Duez.
5 Hoevenaers.
6 Pauwels.
7 Pambianco.
8 Poulidor.
9 Junkermann.
10 Epaud.
11 Elorza (España).
12 Kunde.
13 Vermeulen.
14 G. Groussard. Todos en el mismo tiempo de 5-02-14.
15 Foucher, 5-02-20.
16 Sels, 5-02-48.
17 Wright.
18 De Cabooter.
19 Beheyt.
20 De Haan.
21 Segú (España).
22 Minieri.
23 Fanttinato.
24 Adorni.
25 Vervaercke.
26 Nijdam.
27 Haast.
28 Brandts.
29 Gainche.
30 Rudi Altig.
31 Wouters.
32 A. Desmet.
33 Titterman.
34 Simpson.
35 Hernández (España).
36 G. Desmet I.
37 Sorgeloos.
38 Delberghe.
39 Gabica (España).
40 Babini.
41 Cazala.
42 Manzaneque (España).
43 Lebaube.
44 De Roo.
45 Monty.
46 Elliot.
47 Franchi.
48 Wyncke.
49 Ferrer.
50 Schild.
51 Momeñe (España).
52 Mastrotto.
53 Geldermans.
54 Plankaert.
55 Anquetil.
56 Pérez Francés (España).
57 Anglade.
58 Desboven.
59 Hoban.
60 Damen.
61 Molenaers.
62 Otaño (España).
63 Bertrán (España).
64 Hamón.
65 Zimmerman.
66 Bahamontes (España).
67 Pacheco (España).
68 Poulot.
69 Mattio.
70 Esteban Martín (España).
71 Gestraud.
72 Bracke.
73 Everaert.
74 Van de Kerkhove.
75 G. Desmet II.
76 Mazacurati.
77 Novales.
78 Taccone.
79 Stablinski.
80 Galera (España).
81 Jiménez (España).
82 Rostollan. Todos en el mismo tiempo que Sels, 5-02-48.
83 Uribezubia (España), 5-03-46.
84 Vélez (España), idem.
85 Piñera (España), 5-05-04.
86 Darrigade, 5-18-23.
87 Lefevre, 5-18-23.
88 Novak, idem.
89 Barrutia (España).
90 Van Tongerloo.
91 Bernárdez (España).
92 Graczyk.
93 Séyve.
94 Melckenbeeck.
95 Claes.
96 Genet.
97 J. Groussard.
98 Van Aerde.
99 Van Congen.
100 Zilberberg.
101 Van Est.
102 Honrubia (España).
103 Milesi.
104 Aerenhouts. Todos con el mismo tiempo que Darrigade, 5-18-23.
105 Le Men, 5-19-54.

Han entrado en la meta después del ocho por ciento concedido en esta etapa para el cierre del control:

106 Le Mellec, 5-32-06.
107 Anastasi.
108 Mas (España.
109 Rey (España).
110 Echevarria (España).
111 Van Aerde.
112 Van Meenen.
113 Piancastelli.
114 Vanitsen.
115 Van Coonigsloo.
116 Le Dissez.
117 De Wolf.
118 Steuten.
119 Van del Kunde.

General después de la séptima etapa

Thonon-Les-Bains, 28.—(Servicio especial de Alfil).

Clasificación general después de la séptima etapa:

1, Altig (Alemania), 38-38-09.
2, G. Groussard (Francia), 38-38-43, a 34".
3, Galera (España), 38-39-38, a 1'29".
4, Janssens (Holanda), 38-41-07, a 2'58".
5, Van de Kerkhoven (Bélgica), 38-42-10, a 4'01".
6, Sels (Bélgica), 38-42-29, a 4'20".
7, Elorza (España), 38-42-46, a 4'47".
8, Fouchet (Francia), 38-42-51, a 4'42"
9, Wribht (Gran Bret.), 38-42-52, a 4'43".
10, G. Desmet I (Bélgica), 38-43-05, a 4'56".
11, Anglade, 38-43-06.
12, Ex aequo:
Momeñe (España), 38-43-14.
Gabica (España), íd.
14, Delberghe, 38-43-19.
15, Stablinsky, 38-43-20.
16, Poulidor, 38-43-21.
17, Epaud, 38-43-24.
18, De Cabooter, 38-43-29.
19, Junkermann, 38-43-30.
20, Gainche, 38-43-35.
21, Ex aequo:
Pérez Francés (España), 38-43-39.
Monty, íd.
23, Jiménez (España), 38-43-40.
24, Desmet, 38-43-41.
25, Ex aequo:
Taccone, 38-43-46.
Adorni, íd.
27, Simpson, 38-43-47.
28, Bocklandt, 38-43-48.
29, Ex aequo:
De Roo, 38-43-49.
Anquetil, íd.
31, Manzaneque (España), 38-43-53.
32, Ex aequo:
Otaño (España), 38-44-01.
Bertrán (España), íd.
Hernández (España), íd.
Pacheco (España), íd.
36, Ex aequo:
Mastrotto, 38-44-10.
Bracke, íd.
40, Kunde, 38-44-18.
41, Ex aequo:
Duez, 38-44-19.
Schild, íd.
43, Ex aequo:
Segú (España), 38-44-31.
Mattio, íd.
45, Uribezubia (España), 38-44-34.
46. Ex aequo:
Vélez (España), 38-44-38.
Hoevanaers, íd.
48, Pambianco, 38-44-39.
49, Poulot, 38-44-42.
50, Vermeulen, 38-44-45.
51, Ex aequo:
Bahamontes (España), 38-44-51.
Gestraud, íd.
Esteban Martín, íd.
Novales, íd.
55, Lebaube, 38-44-57.
56, G. Desmet II, 38-45-13.
57, Hamon, 38-45-17.
58, Rostollan, 38-45-24.
59, Pauwels, 38-45-27.
60, Verbaecke, 38-45-33.
61, Cazala, 38-45-52.
62, Timmerman, 38-45-53.
63, Fantinato, 38-46-18.

64, De Haan, 38-46-28.
65, Planckaert, 38-46-54.
66, Babini, 38-47-01.
67, Ex aequo:
Elliot, 38-48-01.
Everaert, íd.
69, Miniri, 38-48-20.
70, Franchi, 38-48-27.
71, Haast, 38-48-31.
72, Wouters, 38-48-45.
73, Sorgeloos, 38-48-48.
74, Damen, 38-48-54.
75, Derboven, 38-49-20.
76, Moleaners, 38-49-51.
77, Wincke, 38-50-01.
78, Mazzacurati, 38-50-20.
79, Denson, 38-55-56.
80, Groussard, 38-57-09.
81, Beheyt, 38-57-14.
82. Ferrer, 38-57-31.
83, Hoban, 38-58-22.
84, Darrigade, 38-59-06.
85, Nijdam, 38-59-09.
86, Bernárdez (España), 38-59-36.
87, Graczyk, 39-00-06.
88, Claes, 39-00-13.
89, Van Aerde, 39-00-29.
90, Van Est, 39-00-55.
91, Piñera (España), 39-01-31.
92, Brandts, 39-02-14.
93, Van Torgeloo, 39-02-34.
94, Barrutia (España), 39-02-40.
95, Zilverberg, 39-02-45.
96, Lefebre, 39-03-09.
97, Aerenhouts, 39-03-14.
98, Le Menn, 39-03-51.

99, Novak, 39-05-32.
100, Honrubia (España), 39-08-42.
101 Milesi, 39-14-18.
102 Melckenbeeck, 39-16-46.
103 Genet, 39-18-32.
104 Van Dongen, 39-19-27.
105 Seyve, 39-23-04.

Por equipos

Thonon les Bains, 28. — (Servicio especial de Alfil).

La clasificación por equipos en la séptima etapa de la Vuelta Ciclista a Francia, es la siguiente:

1 De Muer, 15-06-42.
2 Driessens, 15-07-16, 35 puntos.
3 De Kimpe, ídem, 38 puntos.
4 Magne, idem, 50 puntos.
5 Naeye, 15-07-50, 37 puntos.
6 Pezzi, idem, 52 puntos.
7 Plaud, idem, 90 puntos.
8 Remy, idem, 93 puntos.
9 Langarica (España), idem, 101 puntos.
10 Pellenaers, 15-08-24, 113 puntos.
11 Geminiani, idem, 117 puntos.
12 Pla (España), idem, 117 puntos.

GENERAL POR EQUIPOS

Thonon les Bains, 28. — (Servicio especial de Alfil).

Después de la séptima etapa, la clasificación general por equipos de la Vuelta a Francia, es la siguiente:

1 De Muer, 115-59-50.
2 Langarica (España), 116-05-08.
3 Naeye, 116-05-24.
4 Geminiani, 116-06-58.
5 De Kimpe, 116-08-41.
6 Magne, 116-10-21.
7 Plaud, 116-11-07.
8 Pla (España), 116-11-33.
9 Pezzi, 116-11-51.
10 Remy, 116-12-45.
11 Driessens, 116-13-48.
12 Pellenaers, 116-15-42.

Por puntos

Thonon les Bains, 28. — (Servicio especial de Alfil).

Después de la séptima etapa, la clasificación general por puntos de la Vuelta a Francia, es la siguiente:

1 Janssens, 95 puntos.
2 Altig, 78.
3 Sels, 70.
4 Bocklandt, 65.
5 Nijdam, 45.
6 Taccone, 41.
7 Darrigade, 40.
8 Wright, 36.
9 G. Desmet I, 34.
10 Van de Kerkhove, 30.
11 Beheyt, 28.
12 De Cabooter, 25.
13 Verbeeke, 24.
14 Melckenbeeck, 22.

Montaña

Thonon-Les-Bains, 28. — (Servicio especial de Alfil).

Clasificación general del Premio de la Montaña después de la etapa del domingo:

1, Jiménez (España), 16 puntos.
2, Altig, 9.
Taccone, 9.
4, G. Groussard, 8.
5, Derboven, 7.
Adorni, 7.
7, Paulot, 6.
8, J. Groussard, 4.
9, Poulidor, 3.
Van Looy, 3.
Bahamontes (España), 3.
Dem, 3.
Fouchet, 3.
14, Novales, 2.
Rostollan, 2.
16, Anglade, 1.
Monti, 1.
Galera, 1.
Kunde, 1.
Martín, 1.

M.C.D.2022

La Vuelta Ciclista a Francia

UN ATAQUE IRRESISTIBLE DEL "AGUILA DE TOLEDO"

BAHAMONTES, vencedor de la octava etapa

Se presentó en solitario en Briançon, después de coronar destacado los puertos del Telégrafo y Galibier

105 CORREDORES INICIAN LA OCTAVA ETAPA

Thonon les Bains, 29. — (Servicio especial de Alfil). — Los 105 corredores participantes en la Vuelta a Francia, han tomado la salida para la octava etapa, Thonon les Bains-Briancon, 248'5 kilómetros, a las 8'25, con tres cuartos de hora sobre el horario previsto.

Al término de esta jornada alpina se encuentran los cols Du Telegraphe y del Galibier.

El tiempo es bueno y caluroso.—Alfil.

LA ETAPA EN LA QUE LOS CORREDORES MUESTRAN SUS FUERZAS

Thonon les Bains, 29. — (Servicio especial de Alfil). — Los especialistas de montaña entran hoy en su dominio, ya que casi al término de esta octava etapa, se encuentran los cols de Galibier y del Telegraphe.

De los 132 que tomaron la salida a la Vuelta, la etapa de ayer redujo el campo en catorce y ya sólo quedan 105. Se espera que la octava etapa cause todavía sus bajas, sino en cantidad si proporcionalmente a su dureza, que puede ser fatal para los menos dotados.

Rudi Altig, tendrá que luchar duramente para conservar el maillot amarillo de líder, sobre todo para hacer frente a Joaquín Galera, que sólo se encuentra a 89 segundos y puede vencerlo y aún conseguir cinco minutos de diferencia.

Esta es también la etapa en la que según Jacques Anquetil los corredores muestran sus fuerzas. Su gran rival Raymond Poulidor manifestó ayer que lo vencerá en la montaña, en la etapa de hoy, pero ambos tendrán que tener mucho cuidado con lo que haga su más poderoso rival Federico Martín Bahamontes.

Bahamontes se ha hecho con el premio de la montaña en siete ocasiones en las doce últimas ediciones de la Vuelta a Francia y ha manifestado que en esta ocasión hará lo mismo, con objeto sobre todo de dejar constancia de su valor, antes de retirarse del ciclismo este año.

UN INTENTO DE ESCAPADA DE SEGU, ANULADO

Saint-Jean-de-Sixte, 29. — (Servicio especial de Alfil). — El corredor español Segú intentó una escapada que no tuvo éxito poco después del paso por Bonneville, en un único intento para animar el lento rodar de los corredores que circulaban a 32 de media a su paso por Saint-Jean-de-Sixte, kilómetro 66, por donde el pelotón ha pasado agrupado, con un retraso de diez segundos sobre el horario previsto, conducido por Rudi Altig, Anquetil y sus compañeros de equipo.

CALMA Y PELOTON

Frontenex, 29. — (Servicio especial de «Alfil»).

A las 11.30, con un retraso de diez minutos sobre el horario previsto, el

BAHAMONTES

pelotón que continúa agrupado ha pasado por Frontenex.

Ninguno de los corredores parece mostrar interés en intentar una escapada.

La media ha descendido a 31 kilómetros por hora.

Pese al hecho de que la etapa ha comenzado muy temprano no se cree que el primero llegue a la meta antes de las 16,30 horas.

El calor ha aumentado.

BAHAMONTES, DESTACADO EN EL ALTO DEL TELEGRAFO

Coll del Telégrafo, 29.—(Servicio especial de Alfil).

El paso por la cima de este coll, de segunda categoría para el Premio de la Montaña de la Vuelta a Francia, se ha hecho por los primeros corredores en el orden siguiente:

1 Bahamontes (España).
2 Anglade (Francia), a 1' 25".
3 Jiménez (España), a 2' 20".
4 P. Francés (España), idem.

PASO POR SAINT JEAN DE MAURIENE

Saint Jean de Mauriene, 29.—(Servicio especial de Alfil).

A su paso por esta localidad, kilómetro 82 de la línea de meta y a 25 kilómetros del coll del Telégrafo, la velocidad media aumentó hasta 34 kilómetros por hora.

Como se sabe, Bahamontes pasó el primero por la cima del coll del Telégrafo, de 2.556 metros. Anteriormente, a los 158 kilómetros de recorrido, Anquetil, Poulidor y Benoni Beheyt, consiguieron adelantarse al pelotón y alcanzaron un minuto de ventaja sobre el resto de los participantes. Sin embargo, el pelotón, conducido por Janssen y José Pérez Francés, persiguió y dió alcance a los tres de cabeza, a los que se había unido Jean Stablinsky a los 163 kilómetros.

TAMBIEN BAHAMONTES FUE EL PRIMERO EN EL ALTO DEL GALIBIER

Col de Galibier, 29. — (Servicio especial de Alfil). — El corredor español Bahamontes ha iniciado la escalada de este col de primera categoría con cuatro minutos de ventaja sobre Anquetil y Poulidor; seis sobre Altig y siete sobre Janssen.

Bahamontes ha pasado en primer lugar por la cima del Galibier y a continuación coronaron:

2 Anglade, a 3'30".

A continuación a 3'40" un pelotón formado por Poulidor, Foucher, Lebaube, G. Groussard, Manzaneque, Junkermann y Jiménez. Anquetil a 4'50", seguido de Novales.—Alfil.

BAHAMONTES GANO LA ETAPA

Briancon, 29. (Servicio especial de Alfil).

El corredor español Federico Martín Bahamontes ha ganado la octava etapa de la Vuelta a Francia, Thonon les Bains-Briancon, de 248'500 kilómetros, en 7 horas, 20 minutos y 52 segundos.

Georges Groussard, ha conquistado el jersey amarillo de lider.

LOS PRIMEROS EN LA ETAPA

Briancon, 29. (Servicio especial de Alfil).

Clasificación de la octava etapa de la Vuelta a Francia Thonon les Bains con un recorrido de 248'500 kilómetros:

1 Bahamontes (España), 7-19-53, con bonificación.
2 Poulidor, 7-22-24 (7-21-54, con bonificación).
3 Junkermann, 7-22-25.
4 Foucher.
5 Anglade.
6 G. Groussard. Todos en el mismo tiempo: 7-22-25.

El francés G. Groussard, nuevo líder

La figura del día

Jan Janssen

Thonon-Les Bains, 28.—Tarjeta de identidad del vencedor: Jan Janssen, nacido el 18 mayo de 1940 en Noetdooprp, Holanda; mide 1'75 y pesa 74 kilogramos.

Comenzó en 1958 y pasó a profesional a fines de 1962, lleva gafas.

Brillante aficionado (seleccionado para los juegos olímpicos de Roma en 1960, defraudó al no clasificarse más que en un puesto muy mediocre; y se dió a conocer después de haber ganado la décimotercera etapa y fue tercero.

Después de haber ganado la primera etapa en Burdeos, la cuarta en St. Gaudens y la séptima, en Montpellier.

Sus grandes victorias y sus mejores logros como profesional fueron los siguientes: Tercero en la París-Roubaix de 1963; segundo en la flecha Valona de 1963; vencedor de dos etapas en la prueba del Midi libre de 1963; vencedor de la segunda etapa de la vuelta a Picardía de 1963; así como de la prueba París-Niza de 1964.

Su pasado en el tour de Francia: vencedor de la etapa de Limoges en 1963, se vió obligado a abandonar, poco antes de Luchón, como consecuencia de una caída que le costó una fractura de femur.—Alfil.

Película de la etapa del domingo

Janssen ganó el maillot verde pero Altig conserva el amarillo de líder

Thonon-Les-Bains, 28. — (Alfil, servicio especial).

Hacia mucho calor cuando, a las once y media de la mañana, se dió la salida para la séptima etapa, entre Champagnole y Thonon-Les-Bains, con 195 kms. de desarrollo y 120 corredores en línea.

Durante la primera hora de carrera hubo numerosos ataques, pero ninguna escapada pudo fraguar, ya que el marcaje era tan estrecho como en las jornadas precedentes.

Se dejó notar, sin embargo, el ardor de corredores como Graczyk, Van Coningelo, De Wolf, entre otros. Georges Groussard también intentó escapar a la vigilancia de sus rivales, pero no logró su propósito.

En las curvas de las rampas de Septmoncel, Poulidor, Bahamontes y Jiménez atacaron, Anglade se les unió y les adelantó, pero la ofensiva abortó pronto. En la cúspide (km. 69,500) Adorni fue el primero, seguido por Jiménez, Bahamontes, Taccone y Kunde. El pelotón general cuenta con efectivos de unos 70 corredores. Hay que esperar al último kilómetro de la subida de La Faucille para ver una nueva escapada, la de Jiménez. Le siguen solamente Tacone, Foucher y Adorni, que pasan por este orden por la cúspide (km. 88,500 de la etapa de hoy), con 7" de ventaja sobre Martín, que es quien manda en el pelotón. Poco después empieza a llover. El agua estimula a Epaud, que arranca, en el kilómetro 106 de carrera. Saca en seguida 20" de ventaja, pero cae en una rápida curva un poco más lejos. Vuelve a montar, pero pronto es alcanzado.

El pelotón ha perdido ya en este momento a varios de sus elementos y entre los retrasados figuran Darrigade, Melkenbeeke, J. Groussard, Graczyd y Baldini. Este último abandona poco después.

Se registra a continuación una nueva serie de escaramuzas. Sus autores Pambianco, Elorza, Monty, etc., pero siempre los compañeros de equipo de Anquetil y los de Altig provocan el reagrupamiento, con su despiadada persecución. Aspi, a 50 kms. de la llegada, de 70 a 80 corredores marchan conjuntamente.

Después de pasada la localidad de Annemasse, en el km. 167 de carrera, Galera, sufre una caída. Resulta lesionado en el codo derecho y en la cadera del mismo lado, pero se reúne rápidamente con el pelotón, gracias a la ayuda de varios de sus compañeros de equipo, que le auxilian rápidamente.

El inglés Donso ataca en el km. 168. Poco a poco es alcanzado por varios corredores: Sucesivamente le alcanzan Vermeulen, Epaud, Elorza, Geldermans, de Roo, Duez, Kunde, Bocklandt, Poulidor, Foucher, Stablinski, Lebaube, G. Groussard, Junkermann, Hoeveaers, Pauwels, Pambianco y Janssen.

A 20 kms. de la meta, estos 19 hombres cuentan con 25" de ventaja. Geldermans se deja distanciar por los del primer grupo, para esperar a Anquetil y Rudy Altig, y ayudarles en la persecución. Poco después hacen lo mismo De Roo, Etablinski y Lebaube.

Los 15 huidos resisten la marcha del pelotón, que se encuentra a 34" de distancia. Se disputa la victoria al «sprint» y Janssen, por poco, vence a Bocklandt en los últimos metros. Janssen gana el maillot «verde» a Altig, pero éste conserva el amarillo.

La media de la etapa ha sido de 38,711 kms. por hora.

La "feria" holandesa continúa

Mala jornada para Anquetil y nada buena, en general, para los españoles

Thonon-Les Bains, 28. — (Servicio especial de Alfil).

Después de Nijdam, en Besancón, ayer, esta vez es Jan Janssen el que triunfa en Les Bains, etapa tras de la cual Rudy Altig conserva el maillot amarillo. A pesar de que esta séptima etapa se ha visto caracterizada, en su fase final, por un ataque rápido y eficaz, por el cual Anquetil y sus compañeros de equipo se han visto cogidos «en vacío» por uno de sus primeros rivales, Raymond Poulidor, no ha cambiado el líder. La jornada ha sido nefasta para Anquetil, que ha perdido 34 segundos respecto a Poulidor, el cual posee además del factor moral, una ventaja, lograda hoy con respecto de su clasificación, de 28 segundos. En esta séptima etapa, quizás, hemos asistido a un cambio en esta Vuelta a Francia 1964. Nefasta para Anquetil, como ya hemos dicho, ha sido particularmente crítica para los españoles. Joaquín Galera ha sido víctima de una caída, a 20 kilómetros, de la meta, caída que puede restarle facultades en los próximos días. Galera está tocado en el codo derecho y en la cadera del mismo lado. Además, en la subida de las cotas de la jornada, varios corredores españoles fueron dejados atrás, entre ellos el pequeño Carlos Echevarría, lesionado, en una caída, en el kilómetro 10 de carrera. Más, Rey y también Echevarría han llegado fuera de control, con otros corredores. Entre los retrasados del día señalemos a Uribezubía y Eusebio Vélez, cuyo retraso fue de 1'32"; Piñera, que terminó a 2'50"; Barrutia, Bernárdez y Honrubia, que acusaron nada menos que 16'09". Los tres últimos fueron abandonados en las curvas de rampa de Septmontcel. En cuanto a Honrubia, todo es una consecuencia lógica, pues tiene una detensión sinovial en la rodilla derecha, que no le permite correr a pleno rendimiento de sus facultades; el grupo de Rey, Más y Echevarría acusó en la meta, un retraso de 29'52".

En el terreno táctico, también ha sido nefasta la jornada de hoy para el campo español. Solamente el pequeño Elorza ha logrado estar presente en la escapada, cuyo autor inicial fue el inglés Denson. Galera, Pérez Francés, Bahamontes y Manzaneque, así como Momeñe y Gabica, cayeron en la misma trampa que Anquetil. Olvidaron que Poulidor es también un adversario de clase, al que hay que vigilar. Perdieron, por tanto, una bonita ocasión de adquirir ventaja sobre Anquetil, cuyos compañeros de equipo se han visto sometidos a una dura prueba en la caza que se vieron obligados a organizar contra los quince de cabeza entre los cuales, además de Poulidor, había hombres como Janssen —que ha arrebatado a Rudy Altig el «maillot» verde de la clasificación por puntos—, Georges Groussard, segundo de la clasificación general, Hoevenaers, Junkermann y André Foucher. Unos y otros son adversarios que, en montaña, se comportan muy bien. Así, antes de la primera etapa alpina, de Thonon a Briancón, con el Telégraphe y el Galibier en medio, han adquirido una ventaja que, aun con ser mínima, es muy sensible.

Los esfuerzos que, desde la salida de Rennes, hicieron los escapados y los demás consintieron que fraguaran, comienzan a dejarse sentir: catorce hombres han sido eliminados hoy y uno más —el italiano Baldini, con herida en la entrepierna— ha abandonado ¿Cuántos habrá en Briançón?

HERNIADOS

Su comodidad y seguridad la tiene usando el moderno obturador HERROT.

APARATOS obturadores para HERNIAS y EVENTRACIONES, FAJAS, CORSES y PLANTILLAS ORTOPEDICAS.

Especialmente construídos a medida para cada caso.

VISITA EN PALENCIA, el día 4 de julio, en el Consultorio del Dr. D. Julio Ruiz García, calle Rizarzuela, núm. 24, de 10 a 1.

GABINETE ORTOPEDICO HERROT. Glorieta Luca de Tena, 1. Madrid.—C. S. 19.056.

si su PROBLEMA es un vehículo para todo uso...

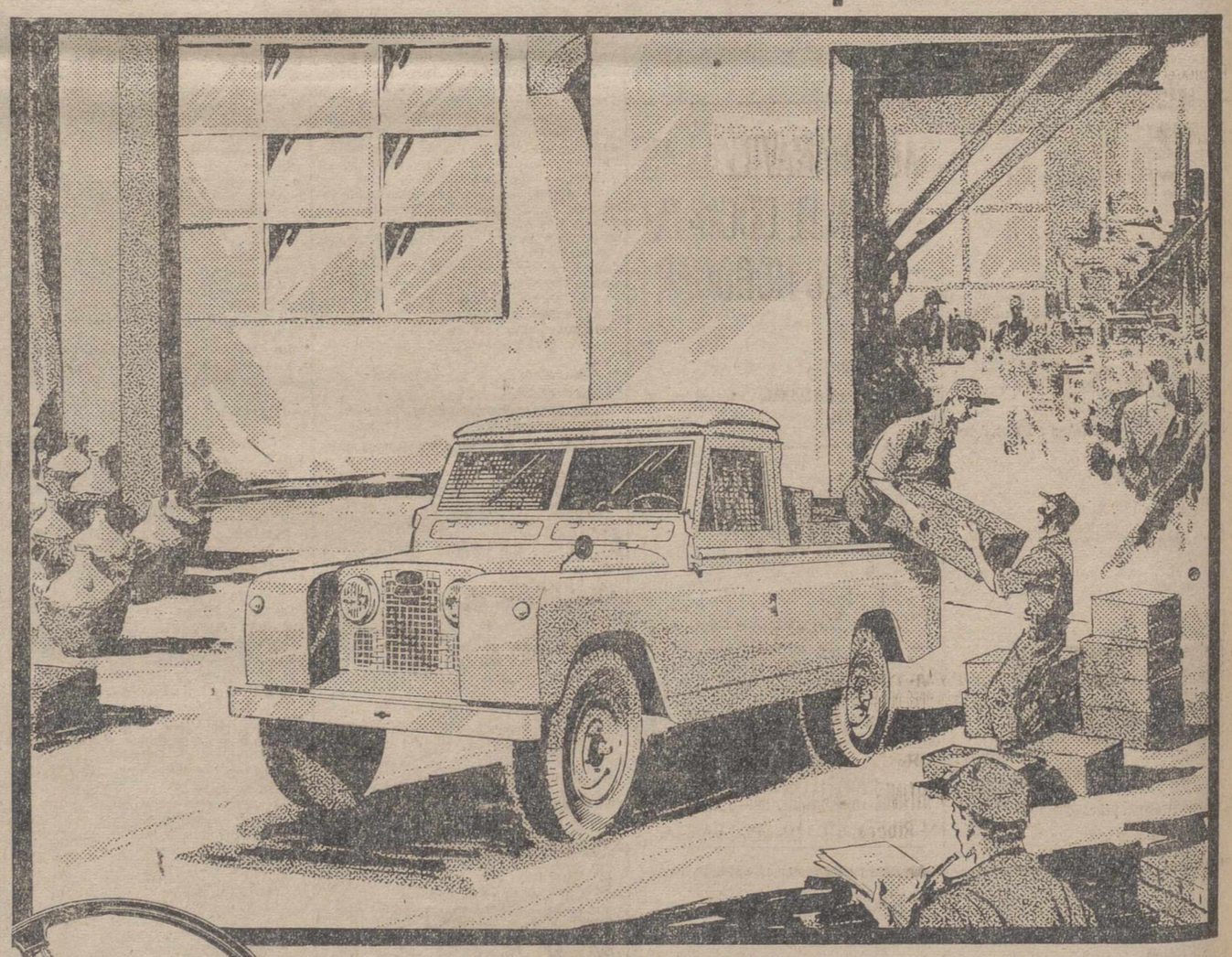

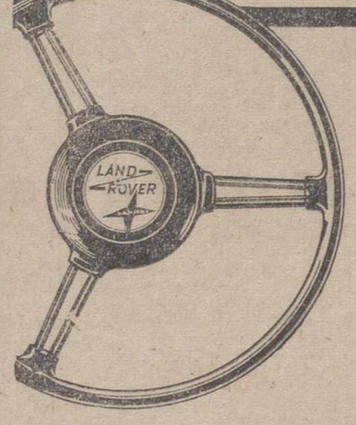

la SOLUCION es
LAND-ROVER SANTANA

Porque no existe en el mercado un vehículo adaptable como él. Sus múltiples aplicaciones y su elevado rendimiento en todas ellas, hacen de LAND-ROVER SANTANA un vehículo "económico".

- DOS TOMAS DE FUERZA
- MOTOR DIESEL O GASOLINA
- CAJA REDUCTORA
- TRACCION A LAS 4 RUEDAS

Todo trabajo, todo servicio, todo terreno

LAND-ROVER SANTANA, el vehículo de más aplicaciones del mundo.

CONCESIONARIO PARA PALENCIA:
AUTOLOCOMOCION., Mayor Principal, 14 Palencia
Talleres autorizados y Subagentes en toda la provincia

RUESCAS - Mc CANN ERICKSON, S. A. LRV-3-64

M.C.D.2022

Promociones

Abarán, Atlético de Ceuta y Badalona, seguirán en 2.ª División

ABARAN, 2; EXTREMADURA, 1

Abarán, 28.—Alineaciones: Extremadura: Carmet; Arransala, Juan Prados; Bizcocho, Márquez; Berroquero, Rufo, Frutos, Juanin y Polo.

Abarán: Baltermi; Bernardi, Rincón, Garre; Iruzquieta, Toledo; Naso, Chechu, Martos, Eloy, Alonso.

Arbitró el señor Sánchez Ros, del colegio andaluz que estuvo regular.

En terreno realmente impracticable por la lluvia caída antes del encuentro, se jugó este segundo partido de la eliminatoria de permanencia; una jugada inteligentísima del extremo derecho, da ocasión a un remate extraordinario de Martos, pero el árbitro lo anuló por considerar que había cogido el balón y lo había dado de tijera con la consiguiente bronca del público. La primera parte terminó con empate a cero.

En el segundo tiempo, a los 23 minutos, una colada del extremo derecho, da ocasión a un chut que, aunque con poca fuerza, al intentar recogerlo el portero, se le va de las manos y es Rufo el que fusila el tanto. Cinco minutos más tarde, en una jugada inteligente entre Chechu y Martos, da origen al gol del empate, obra de este último. A los 30 minutos, otra jugada de estos mismos jugadores dá lugar a un pase a Nago, que empalma un fuerte cañonazo cruzado, que bate al portero extremeño.—Alfil.

ATLETICO DE CEUTA, 2; CARTAGENA, 0

Ceuta, 28.—Alineaciones: Ceuta: Cebrer; Ocaña, Enri, Arturo; Anta, Espino; Alvarez, Castillo, Totó, Ayala IV y Ayala II.

Cartagena: Blas; Estrela, Enrique, Hernández; Navarro, Lálo; Vitaller, Trujillo; Godoy, Folch y Guardiola.

Arbitró el señor Menéndez del colegio leonés, que estuvo bien y justo.

En la primera parte dominó el Atlético de Ceuta, pero no consiguió marcar, como así tampoco sus rivales, por lo que el marcador no se movió.

A los diez minutos de la segunda mitad y, como consecuencia de un saque de esquina, después de una serie de rebotes, Totó de fuerte cabezazo, hizo que el portero, a pesar de coger la pelota, se introdujese con el balón en la portera. A los 30 minutos en una colada de Ayala II, con centro final que remató Castillo a las mallas, el Ceuta consigue el segundo.

Destacaron por el Ceuta Arturo, Totó y Ayala II, y por el Cartagena, Blas, Lalo y Godoy.—Alfil.

LA CIMBALI
LA MAQUINA MAS DIFUNDIDA EN EL MUNDO

Resultados de la jornada

COPA DE S. E. EL GENERALISIMO

SEMIFINALES

(2-3)	Real Zaragoza-Barcelona	2-0
(1-1)	At. de Madrid-Valencia	3-1

PROMOCION A SEGUNDA DIVISION

(1-3)	Hospitalet-Tarragona	2-0
(3-1)	Badalona-Torrelavega	6-1
(2-1)	Abarán-Extremadura	2-1
(1-1)	At. de Ceuta-Cartagena	2-0

CAMPEONATO NACIONAL DE JUVENILES

SEMIFINALES

(0-4)	Barcelona-At. de Bilbao	1-3
(2-3)	Real Madrid-Betis	4-1

La próxima temporada jugarán en Segunda División: Badalona, Abarán y Atlético de Ceuta.

Hospitalet-Tarragona, tendrán que jugar un partido de desempate.

FUTBOL JUVENIL

El Real Madrid venció al Betis por cuatro goles a uno

REAL MADRID, 4; BETIS, 1

Madrid, 28.—El Real Madrid ha vencido al Real Betis por cuatro goles a uno en el partido de vuelta del campeonato nacional de juveniles, en la fase semifinal.

El encuentro se jugó en el campo del Rayo Vallecano, con asistencia de numeroso público.

Arbitró el colegiado gallego señor Rey Otero discretamente y los equipos fueron:

Betis.—Moreno; Corral, Huertas, Mesa; Luna, González; Querencio, Sali, Quino, Dioni, Gerardo.

Real Madrid.—Iglesias; Guerra, Pulido, Baeza; Salagre, Segura, Asensi, José, Aparicio, Domenech, Javier.

La primera parte terminó tres a uno. El primer gol lo marcó el Madrid a los 19 minutos por medio de José. A los 25 empató el Betis en un remate de Quino tras un barullo a la salida de un corner.

Se adelantó el Madrid a los 34, en remate de cerca de Domenech tras jugada individual, y a los 39 llegó el tercer gol madrileñista en una excelente jugada de Aparicio con pase a Asensi que remató imparable a la red.

A los 22 minutos del segundo periodo. Asensi pasa, adelantado a Aparicio con pase a Asensi que remató imparable a la red.

Superioridad técnica del Madrid y amplio dominio territorial favorecido por la táctica defensiva que desde el primer momento adoptó el Betis para defender el gol de ventaja que traía de Sevilla. El Madrid desperdició varias ocasiones de gol.

Destacaron por el Betis, Dioni, Quino y Luna.

Por el Real Madrid, Aparicio y Domentch.—Alfil.

TUBERIA DE ACERO ESTIRADO
SIN SOLDADURA
SURGE, S. L.

Atl. de Madrid y Real Zaragoza jugarán la final de Copa

Derrotaron el domingo al Valencia y al Barcelona respectivamente

A. MADRID, 3; VALENCIA, 1

Madrid, 28.—Por tres goles a uno ha derrotado esta noche en el Estadio Metropolitano el Atlético de Madrid al Valencia, con lo que el equipo rojiblanco se clasifica para jugar la final de la Copa de S. E. el Generalísimo: con el Zaragoza —vencedor por dos a cero del Barcelona— el próximo domingo, 5 de julio, a las ocho y media de la noche en el estadio Santiago Bernabeu de Madrid.

Arbitró el colegiado aragonés, señor Bueno, registrando el estadio una excelente entrada —unas 55.000 personas—, en noche templada, con ligero viento y terreno en magníficas condiciones.

Los equipos fueron:

At. de Madrid: Madinabeytia; Rivilla, Griffa, Calleja; Ramiro, Glaria; Cardona, Jayo, Jones, Adelardo y Collar.

Valencia: Zamora; Piquer, Quincoces, Arnal; Paquito, Roberto; Suco, Guillot, Waldo, Urtiaga y Ficha.

Saca de centro el Valencia, pero el primer ataque parte del Atlético, que juega con enorme velocidad, su mejor arma, frente a los intentos valencianistas de construir juego, partiendo de Roberto y Paquito, sus mejores hombres en la primera parte, para hundirse el primero en la segunda.

Ambos equipos dispusieron sus efectivos en cuatro-dos-cuatro; en el Valencia con Roberto atrás, arrancando de allí para enlazar con Paquito, emparejado éste en la media con Urtiaga, mientras Ficha se rezagó después en seguimiento de Ramiro. Guillot, con Waldo y Suco quedo delante, corriéndose el rubio interior hacia la banda izquierda, casi en posición de extremo. En el Atlético, Glaria fue el cuarto en la defensa con Jayo —virtual interior y real defensa— atrás, mientras Rivilla quedaba en una zona adelantada, pero acudiendo siempre en apoyo de sus dos compañeros de esa zona. Rivilla, pues, fue el dos con Ramiro, éste al ataque. Delante, dos puntas de ataque espléndidas en Cardona y Collar, con Adelardo como enlace y catapulta, y Jones en clásico ariete, aunque permutando en ocasiones a la derecha con su extremo.

Casi todo el primer tiempo transcurrió sin goles, marcando el Atlético el suyo a 20 segundos del final. Un pase de Adelardo lo remató de bolea Cardona, pegando la pelota en la cepa del poste y entrando en la red.

Al iniciarse la segunda parte, a los diez segundos, Jones centró desde la posición de extremo derecha; Ramiro entró al remate y fallo, yendo la pelota a Adelardo, que la paró con el pecho y sin dejarla caer al suelo chutó, convirtiéndose en el segundo gol. Y a los 35 minutos de esta parte, el tercero: Collar sacó un córner en corto sobre Cardona, centrando éste, para que Jones cabecease hasta la red.

A los 40 minutos, Ficha lanzó un córner. Madinabeytia salió muy mal, en falso, sin alcanzar el balón, y Paquito remató de cabeza. Cuando la pelota iba a entrar en la red, Calleja la detuvo con la mano. Penalty, que lanzó Urtiaga, alto y fuerte de manera imparable, para marcar el único gol del Valencia.

El partido ha sido emocionante y jugado a enorme velocidad, con dureza, pero sin llegar a violencia agresiva. El Valencia comenzó coordinando muy bien su juego, pero le desbordó la furia rojiblanca, hasta dar la vuelta al partido y dominar netamente en la segunda parte. El Atlético lanzó seis córners y cuatro el Valencia. Mal arbitraje del Sr. Bueno, con muchos errores.—Alfil.

ZARAGOZA, 2; BARCELONA, 0

Zaragoza, 28.—Alineaciones:

Zaragoza: Yarza; Cortizo, Santamaría, Reija; Isasi, Pepín; Canario, Santos, Marcelino, Villa y Lapetra

Barcelona: Sadurní; Benítez, Olivella, Gracia; Vergés, Fusté; Zaballa, Kocsis, Zaldúa, Pereda y Re.

Arbitró el señor Zaballa, acertadamente.

El Barcelona es acogido al saltar al campo con una fuerte bronca y pita que dura varios minutos. Por el contrario el Zaragoza es recibido con una enorme ovación que se reproduce cuando el capitán del equipo, Yarza, muestra al público la Copa de Ferias.

Comienza el encuentro con ataques del Zaragoza mientras que en el Barcelona se observan síntomas defensivos. Sadurní salvó a su equipo de una fuerte derrota al detener varios disparos que eran goles hechos. A los ataques zaragocistas replica el Barcelona con otros que son neutralizados por la defensa local. Fusté saca una falta que sale fuera. A los 17 minutos a la salida de un córner sacado por Canario, Marcelino recibe la pelota que cede suavemente a Isasi y éste marca el primer gol. Minutos después, Kocsis y Zaldúa chocan al disputar una pelota y es el húngaro el que tiene que ser retirado para reaparecer momentos más tarde. En un ataque del Barcelona Zaldúa tira y marca gol, pero es anulado por fuera de juego de Re. El juego se nivela más tarde y los visitantes realizan algunos avances que llevan el peligro a la portería local. Luego es el Zaragoza el que ronda la puerta de Sadurní.

En la segunda parte, a los siete minutos, una falta sacada por Lapetra es cedida por este jugador a Villa y hay un fuerte forcejeo con la defensa barcelonista que, por fin, cede a córner. El Zaragoza ataca constantemente favorecido por el repliegue del Barcelona. Dos tiros, uno de Canario y otro de Santos, son detenidos por Sadurní cuando se cantaba el gol. Faltando nueve minutos cede el Zaragoza en sus ataques pero el Barcelona no aprovecha esta oportunidad para buscar la igualada.

En los últimos minutos y en medio de gran acoso del Zaragoza, no exento de nerviosismo, avanzan los locales y se produce una melee ante la meta de Sadurní que el mismo Isasi resuelve con el segundo tanto.

Destacaron por el Barcelona la magnífica labor de Sadurní y Re.

En el Zaragoza todos batallaron con verdadero coraje.—Alfil.

Torneo "Villa de Gijón"

Empataron a cero, el Flamingo y el Sporting de Lisboa

FLAMINGO DE RIO JANEIRO, 0; SPORTING DE LISBOA, 0

Gijón, 28.—Alineaciones: Flamingo: Marco Aurelio; ouver, Ananías, Diato; Paulo Henrique, Lelsinho; Nelson, Español, Paulinho, Foguete, Carlos Alberto.

En el segundo tiempo jugó Luis Carlos en el puesto de Ditao, Airton en el de Paulinho y Beirute en el de Foguete.

Sporting de Lisboa: Carvalho; Lino, Baptista, Saturnino; José Carlos, Perides; Menes, Morais, Oswaldo, Figueiredo y Morais Alvesc.

En el segundo tiempo, Be sustituyó a Perides.

En el estadio del Molinón con algo menos de media entrada se jugó el segundo encuentro para el torneo triangular internacional «Villa de Gijón" entre el Flamingo de Río de Janeiro y el Sporting de Lisboa, campeón de la reopa. Al salir los equipos al campo con sus respectivas banderas nacionales, formaron en el centro del terreno y se interpretaron los himnos de cada país.

Arbitró el colegiado vizcaíno señor Gómez Arribas, ayudado en las líneas por Gardeazabal y Ortiz de Mendivil.

Con este resultado, el Real Gijón continua en cabeza con dos puntos, siguiéndole el Sporting y el Flamengo con un punto cada uno.

Un partido de buen fútbol en el primer tiempo, con una actuación excelente del Sporting de Lisboa que estuvo poco afortunado a la hora del remate. El Flamingo acusó en este periodo cansancio del partido de ayer y no se empleó a fondo aunque trenzó buenas combinaciones, pero sin peligro. En la segunda parte el Sporting bajó algo en su empuje y el Flamingo impuso su superioridad y dominio, pero también con pocos remates y sin precisión. El Sporting, aun con la iniciativa en poder de los brasileños, tuvo dos o tres oportunidades.

No obstante, para el público, el partido resultó a veces aburrido por el fútbol excesivamente frío que emplearon los dos conjuntos, aunque de buena calidad. Más que en la labor de conjunto destacaron en este encuentro algunas individualidades.

En el Sporting, el mejor fue Oswaldo, seguido de Figueiredo, Moris, Mendes, José Carlos y el portero. En el Flamingo, tuvo una buena actuación Español y con él destacaron Ananías, Ditao y Airton, en la segunda parte que jugó. La defensa se mostró siempre segura y Luis Carlos, que sustituyó a Ditao, no desmereció el magnífico rendimiento de este.

El arbitraje de Gómez Arribas acertado en líneas generales ya que lo mismo brasileños que portugueses jugaron con algunas durezas pero con corrección.—Alfil.

DOMINGO TAURINO

Pedrés cortó cuatro orejas y rabo

Rafael de Paula, en Jerez, mató seis toros, cortando ocho orejas

El novillero Vicente Punzón herido grave.-Exito de Paco Pallarés en Plasencia

La jornada taurina, último domingo de junio, ha sido bastante nutrida. Destacada fue la actuación de Pedrés, el diestro albaceteño, que ha vuelto a los ruedos con ganas de seguir siendo una figura indiscutible en los carteles de postín.

El fenómeno del momento, el arrollador «Cordobés», cortó dos orejas en un toro y fue regularmente aplaudido en su otro enemigo. Pero como compensación, unas admiradoras le tiraron una guitarra. Ya, es lo que nos faltaba. Esperemos que los resonantes triunfos del torero de Lora del Río, no sigan creciendo hasta el estremo de que le tiren pianos al ruedo. Dejémoslo en guitarras, y hasta en gallos de pelea. De todas las formas nos saben a más taurino las inefables «botas». Hay que ser un poco conservadores en lo que se refiere a nuestra fiesta nacional.

Rafael de Paula, un torero gitano y jerezano, no ve su nombre puesto con frecuencia en los carteles. Quizás por ello se decidió a realizar la hombrada de encerrarse con seis toros, y seis toros de Guardiola, en la plaza de su pueblo, Jerez de la Frontera, donde se sabe algo bastante de nuestra fiesta nacional. El calé, remató la faena por todo lo alto. Prueba de ello son esas ocho orejas que consiguió cortar a los temidos guardiolas.

Vicente Punzón, uno de los nombres más interesantes entre la novillería, apenas repuesto de un grave percance que le tuvo alejado de los ruedos una larga temporada, ha sufrido otro al ser herido, grave, por un novillo de D. Diego Romero, en Granada. — G. M. S.

CORRIDAS

CORRIDA GOYESCA EN MADRID

Madrid, 28. — Plaza Monumental. Corrida goyesca organizada por el Círculo de Bellas Artes a beneficio de sus actividades culturales.

La plaza se hallaba adornada con banderas, guirnaldas y mantones de manila.

En la corrida, Fermín Bohórquez rejoneó un novillo de don Luis Cobaleda, bravo con el que se lució en tres rejones y tres buenos pares de banderillas. Clavó tres de muerte y descabelló. Ovación y salida al tercio.

Seis toros de don Lisardo Sánchez de Salamanca, para la lidia ordinaria, bien presentados, con mucho nervio y sin bravura, por lo que ofrecieron peligro. El cuarto fue aplaudido en el arrastre. Los otros fueron pitados.

Luis Segura, en su primero, se limitó a igualar y mató de media y descabello al quinto golpe. Pitos. En el cuarto, naturales ligados con el de pecho, templadísimos redondos, molinetes y faroles, para terminar adornándose. Un pinchazo y estocada buena. Ovación, una oreja y vuelta.

Emilio Oliva veroniqueó bien a su primero. Hizo salir al doctor Jiménez Guinea —que después de la grave operación que sufrió se ha reintegrado a su puesto de jefe de la enfermería de la plaza— al ruedo y le brindó la muerte de su primer toro en agradecimiento a haberle salvado la vida el pasado año. Oliva estuvo temerario y logró redondos y naturales buenos. Mató de dos pinchazos y estocada. Ovación, petición de oreja y vuelta. En el otro también estuvo muy valiente. Al intentar un natural fue volteado aparatosamente. Mató de pinchazo y estocada. Ovación y vuelta al ruedo. Pasa a la enfermería donde es curado de puntazo corrido en región axilar izquierda y contusión en fosa ilíaca, de pronóstico leve.

«El Caracol», en su primero, es aplaudido en unos lances. Faena voluntariosa para estocada y descabello al segundo intento. Aplausos. En el que cerró plaza estuvo valiente logrando redondos y naturales que se jalearon. Mató de pinchazo, estocada y descabello al segundo intento. Aplausos.—Cifra.

ULTIMA DE LA FERIA LEONESA

León, 28.—Tercera y última corrida de feria. Toros de don Luis Ramos Paul-Dávila (antes de Villamarta), bravos y bien presentados.

Luis Parra «Jerezano», en su primero, palmas. En su segundo oyó pitos.

Agapito García «Serranito», fue aplaudido y dio la vuelta al ruedo en su primero. Se retiró a la enfermería y no salió en su segundo toro.

Gabriel de la Haba «Zurito», perdió la oreja de su primero, pero dio la vuelta al ruedo. En su segundo, escuchó pitos.

En el último, que mató en sustitución de «Serranito», fue aplaudido y dio la vuelta al ruedo.—Cifra.

PRIMERA DE FERIA EN ZAMORA

Zamora, 28.—Primera de feria. Toros de don Manuel Arranz, bravos.

«Litri» escuchó aplausos en la muerte de sus dos toros.

«Miguelín» cortó dos orejas y dio la vuelta al ruedo en el segundo. En el quinto escuchó aplausos.

Andrés Vázquez cortó dos orejas y rabo en cada uno de sus dos toros y fue sacado a hombros.—Cifra.

CUATRO OREJAS Y RABO PARA PEDRES

Alicante, 28.—Tercera de feria. Toros de los Herederos del Marqués de Domecq que resultaron buenos.

Pedrés fue aplaudido en verónicas. Faena con pases por alto, derechazos, naturales con mucho temple y adornos. Ovación y música. Media estocada. Ovación, dos orejas, vuelta y saludos. En su segundo, faena muy torera a fuerza de porfiar, con derechazos, naturales y redondos, entre olés y música. Una estocada. Gran ovación, dos orejas, rabo, vuelta y saludos.

Diego Puerta, en su primero, dos pinchazos y media. Gran ovación, una oreja y vuelta. En su segundo, aplaudido en verónicas. Faena por derechazos, giraldillas y adornos. Dos pinchazos y media. Ovación y saludos.

«El Cordobés», una estocada y descabello. Enorme ovación, dos orejas, rabo, vuelta con devolución de prendas, entre ellas una guitarra, que le regalan unas admiradoras. En el que cerró plaza, faena por naturales que se jalean. Mató de tres pinchazos, media y descabello. Ovación y saludos.—Cifra.

TRIUNFO DE «PALMEÑO» EN SORIA

Soria, 28. — Corrida del llamado «Domingo de Calderas», con ganado de don Laurentino Carrascosa de Santa Coloma, bien presentado, y un novillo para Josechu Pérez de Mendoza, que fue aplaudido y dio la vuelta al ruedo, aunque con protestas.

Antonio Bienvenida ovacionado en su primero y división de opiniones en su segundo.

Victoriano Valencia, palmas y pitos en uno y faena desaliñada en el otro.

«Palmeño», gran faena en sus dos enemigos, cortando dos orejas en cada uno y dando en ambos la vuelta al ruedo. —Cifra.

OCHO OREJAS CORTO RAFAEL PAULA

Jerez de la Frontera, 28.—Toros de don Salvador Guardiola, que dieron buen juego.

Actuó de único espada el diestro gitano Rafael de Paula, que obtuvo un éxito clamoroso.

Cortó las dos orejas a su primero y segundo y una oreja a cada uno de los otros cuatro, escuchando en todos ovaciones y dando la vuelta al ruedo.

Al finalizar la corrida fue paseado a hombros por el redondel y así salió por la puerta grande.

En la enfermería fue asistido el sobresaliente Rafael Lozano «Rafaelín» de una herida por asta de toro de pronóstico menos grave.—Cifra.

MANOLO MARTIN CORTO UNA OREJA

San Feliú de Guixols, 28.—Corrida de toros con ganado bien presentado de don Antonio Fonseca, de Salamanca.

Asistió el ministro presidente del Consejo de Economía, don Pedro Gual Villalbí.

Joaquín Bernadó, que hacía su reaparición después de su cogida, mata de entera y descabello. Ovación, petición de oreja y salida a los medios. En su segundo, mata de media y descabello. Ovación, vuelta y saludos.

Manolo Martín, una entera. Ovación, oreja, vuelta y saludos. En su segundo, mata de dos pinchazos, media y entera fulminante. Aplausos, vuelta al ruedo y saludos.

Trujillo sufre dos revolcones. Mata de entera y descabello. División de opiniones. En su segundo mata de entera hasta la cruz. Ovación, petición de oreja y vuelta.—Cifra.

TROFEO PARA AMADEO DOS ANJOS

Vinaroz (Castellón) 28. — Corrida de Feria. Reses de don Manuel Arranz, que dieron buen juego, y uno de rejones, de la misma ganadería.

Andrés Hernando, mata de media estocada. Ovación, una oreja y vuelta. En su segundo, silencio.

Efraín Girón, mata de una estocada. Dos orejas, vuelta y salida a los tercios. A su segundo, faena sentado en el estribo. Mata de pinchazo y estocada. Ovación y vuelta.

Amadeo dos Anjos, faena ligada para pinchazo y media. Una oreja, vuelta y saludos desde el tercio. En su segundo, ovación, dos orejas, rabo y salida a hombros.

En el toro de rejones se luce el caballista don Angel Peralta en tres rejones de castigo. Coloca otros dos de muerte y pie a tierra mata de dos pinchazos, estocada y tres descabellos. Ovación y vuelta.

El trofeo Feria de Vinaroz 1964 de la «Peña Diego Puerta», ha sido adjudicado a Amadeo dos Anjos por su faena al primer toro.—Cifra.

MALA CORRIDA

Burgos. — Primera de Feria. Toros de Isabel Ibarra de Domecq, sin casta, inciertos y poco aptos para la lidia. El primero, segundo y tercero, fueron pitados en el arrastre, y el sexto devuelto a los corrales.

Rafael Pedrosa, intenta torear a su primero. Media, pinchazo y estocada. Aplausos a la voluntad. En su segundo, faena de castigo y otros artísticos. Música y aplausos. Media a toro arrancado. Ovación y salida.

Paco Camino, no pudo hacer nada con la muleta a su primero. Estocada. Pitos. En su segundo se limita a trastear para igualarle. Estocada. Pitos.

«El Viti», pases de trasteo a su primero. Estocada y descabello. Aplausos. Su segundo que provoca protestas, es devuelto a los corrales y en su lugar sale un sobrero de la ganadería de Casimiro Sánchez, cuya aparición promueve también grandes protestas. Faena de «El Viti» con pases variados. Música. Estocada y descabello. Aplausos.

Al concluir la corrida el público volvió a demostrar su desagrado por el mal ganado de la corrida.—Cifra.

NOVILLADAS

NUEVO «TRIUNFO» DE FOLLEDO

Madrid, 28.—Plaza de Vista Alegre. Cinco novillos de Núñez Guerra, de Trebujena (Cádiz) y uno, el segundo, de Luis Miguel González, que sustituía al de Núñez Guerra, devuelto a los corrales por cojo. El ganado en general fue manejable, pero desigual de presentación, pequeño y flojo.

José Luis Teruel «El Pepe», ovación, petición de oreja y vuelta en su primero. En el otro, ovación y saludos.

José Ignacio de la Serna, pitos y silencio, respectivamente.

La segunda actuación de Luis Folledo en la plaza de Carabanchel, no fue mejor que la primera. En su primero, ovación y saludos. En el último, ovación y paseo a hombros de los maletillas por la plaza.—Cifra.

MONTEJO CORTO DOS OREJAS

Valladolid, 28.—Novillos de los Hermanos Castaño, uno difícil y los demás bravos y aplaudidos en el arrastre.

Abdón Montejo, ovación, dos orejas y vuelta en su primero. En el otro, silencio.

Juan Ortiz del Monte fue aplaudido en sus dos enemigos.

Sebastián Martín, ovación y vuelta en uno y silencio en el último.—Cifra.

NOVILLADA EN VALENCIA

Valencia, 28.—Novillos de don Antonio Flores Tassara, bien presentados y regulares.

Curro Limones, ovación, una oreja y vuelta en su primero. En el otro fue ovacionado.

Venturita, en su primero, ovación. En su segundo salió trompicado. Fue ovacionado y pasó a la enfermería.

«El Estudiante», de Méjico, ovación, vuelta y una oreja en su primero. En el último, palmas.

Venturita fue asistido en la enfermería de lesiones leves.—Cifra.

EXITO DE CHICO MOLINA Y TININ

Teruel, 28. — Novillos de Trespalacios.

Chico Molina, vuelta en su primero y oreja en el segundo.

Tinín II, dos orejas en el primero y vuelta en el último.

Este beneficio fue a beneficio de la Junta Provincial contra el cáncer.—Cifra.

EL NOVILLERO PUNZON, HERIDO GRAVE

Granada, 28.—Novillos de don Diego Romero, desiguales y bravos.

Vicente Punzón, palmas y saludos en su primero. En el otro, es cogido por el novillo, siendo conducido a la enfermería. Acaba con el bicho «El Incluisero». Silencio.

«El Incluisero», gran ovación, dos orejas, vuelta y saludos en su primero. En su segundo, ovación y vuelta.

«El Madriles» fue ovacionado y cortó dos orejas y el rabo en su primero. Dio dos vueltas al ruedo. En el que cerró plaza silencio.

En la enfermería fue asistido Vicente Punzón de herida en el tercio medio de la cara antero interna del muslo derecho, con orificio de tres centímetros con discreta hemorragia y shock traumático. Pronóstico grave.—Cifra.

BUENA NOVILLADA EN CADIZ

Cádiz, 28.—Novillos del Marqués de Villamarta, superiores.

Adolfo Avila «El Paquiro», ovación, una oreja, vuelta y saludos en cada uno de sus dos novillos.

Rafael Jiménez Márquez, ovación, vuelta y saludos en su primero. Ovación, dos orejas, rabo y vuelta en el otro.

«Paquiri», ovación, oreja, vuelta y salida en cada uno de sus dos enemigos.

Los tres diestros en unión del mayoral de la ganadería fueron paseados a hombros por el ruedo.—Cifra.

EN SAN SEBASTIAN DE LOS REYES

San Sebastián de los Reyes, 28.—Novillos de los Hermanos Amián Martínez, de Córdoba.

Antonio Muñoz «El Choquero», oreja y vuelta en su primero. Dos pinchazos y estocada pasando a la enfermería. Escuchó aplausos.

Antonio Botella, vuelta en su primero y silencio en el otro.

Luis Fernández Jocho, dos orejas y vuelta en su primero. En el último fue aplaudido. Salió a hombros. —Cifra.

«EL PIREO» SALIO A HOMBROS

Algeciras, 28.—Cuarta de feria. Novillos de don Manuel Alvarez y Hermanos, muy bravos, que fueron aplaudidos.

Alvaro Domecq, ovación, dos orejas y vuelta.

«El Pireo», ovación, dos orejas, rabo y vuelta. En su segundo, ovación y vuelta.

«Caetano», ovación, una oreja, petición de la otra y vuelta en su primero. En el otro fue ovacionado.

«El Monaguillo», ovación, dos orejas, rabo y vuelta en uno y ovación y vuelta en el último.

«El Pireo» salió a hombros.—Cifra.

PALLARES CORTO DOS OREJAS

Plasencia, 28.—Novillos de Herederos de Nemesio González Corral.

Manuel Santos Herrero, dos orejas en uno y palmas y saludos en el otro.

Paco Pallarés, dos orejas y vuelta en su primero. En su segundo, palmas y saludos.

Ricardo Corrochano, ovación y vuelta en su primero. En el último, ovación, una oreja y vuelta.—Cifra.

BOXEO

AISA, nuevo campeón nacional de pesos plumas

Bilbao, 28.—El combate de boxeo valedero para el título nacional de los pesos plumas, el aspirante Aisa ha vencido al campeón Kisbo por puntos.

Completando el programa de la velada Carrascosa y Hernández hicieron combate nulo lo mismo que Pardo y Barcala. Senín y Kid Valderas derrotaron a los puntos a Gasparín y Abel Díaz, respectivamente.

Óptica Kristal
OPTICO DIPLOMADO
MAYOR, 107

Alemania elimina a Rusia para los Juegos Olímpicos de Tokio

La derrotó por 4-1 en fútbol

Varsovia, 28.—Alemania ha vencido cuatro-uno, a la Unión Soviética, clasificándose en fútbol, para los juegos olímpicos de Tokio. El primer tiempo terminó con el resultado de dos-cero.—Alfil.

Corteflel, es exclusiva de CASA MARTIN. Abrigos, gabardinas, trincheras, trajes
Mayor, 86. — Teléfono 8296
PALENCIA

JULIAN ELVIRA S. y FELIX GONZALEZ GUTIERREZ
Montadores de la cocina calefactora
CARBEL-PIRIS
PALENCIA

M.C.D.2022

Bulgaria empieza a girar hacia Occidente

Firmará un acuerdo cultural con Grecia

Sofía, 29.—Bulgaria ha dado un nuevo paso para estrechar sus relaciones con occidente al aprobar un acuerdo cultural, político y económico con Grecia.

El nuevo acuerdo, del que se dice inicia un "nuevo período de relaciones de buena vecindad" entre los dos países balcánicos, será firmado en fecha próxima, en Atenas, por los ministros del Exterior griego y búlgaro, según se ha anunciado oficialmente.

El acuerdo incluye cuestiones relativas a la cooperación económica y a los pagos financieros, un convenio comercial sobre la utilización de las vías fluviales, transporte por carretera y servicios aéreos regulares, incluyendo vuelos directos entre Sofía y Atenas.

Otras provisiones se refieren a la utilización mutua de los cruces de ríos fronterizos, ferrocarriles y servicios postales y de comunicaciones, así como una más estrecha cooperación en las operaciones aduaneras, turismo, ciencia y actividades culturales.—Efe.

La princesa Irene de Holanda fue recibida efusivamente por su madre, la reina Juliana

La Haya, 28.—La princesa Irene de Holanda ha sido recibida con ardientes besos y abrazos por su madre, la reina Juliana, al llegar a esta capital en una "visita-relámpago". Desde el aeropuerto se dirigió directamente al palacio de Soestdijk, donde la reina la esperaba en el vestíbulo para abrazarla. La princesa, llena de júbilo, se arrojó a los brazos de su madre, que la cubrió de afectuosos besos y abrazos.

Delante del palacio se congregaron varios millares de personas que aclamaron a la joven princesa cuando ésta franqueó los jardines del palacio de Soestdijk.—Efe.

Romeo Gorría se interesa en Suiza por los problemas de los trabajadores españoles

(Viene de primera página)

una ayuda importante para la reforma del local, adquisición de mobiliario, de un televisor y el montaje de la biblioteca. Los asociados, por su parte, han realizado un magnífico esfuerzo para adaptación del centro, al que han dado un ambiente extremadamente cordial y una notable resonancia nacional.

El ministro de Trabajo español fue recibido con el Himno Nacional y con grandes aplausos. Luego recorrió la biblioteca, la sala de lectura, el bar y las salas de recreo y de reuniones, donde los directivos y miembros del centro le expresaron las necesidades del mismo, entre ellas la de una mejor dotación para los fines culturales del mismo, material deportivo, en especial para el equipo de fútbol, que ha conquistado la Copa del Cantón durante dos años consecutivos, películas, etc.

Miembros de los centros de otras ciudades próximas que ocasionalmente se hallaban en Vevey, solicitaron, asimismo, del ministro, ayudas similares.

También expresaron los trabajadores españoles al señor Romeo su deseo de que la Televisión española concierte con la Suiza a ser posible y de la misma manera que lo ha hecho Italia, un programa semanal de media hora, cuando menos, especialmente dedicado a la extensa colonia española en la Confederación Helvética, cuyo aislamiento informativo de España es, generalmente, muy acusado.

Los trabajadores españoles hicieron especial hincapié al señor Romeo sobre dos cuestiones que revisten gran importancia. El problema de la reagrupación familiar, que según le explicaron ofrece particulares dificultades en Suiza y el de los trabajadores agrícolas, los cuales por su aislamiento y su lejanía de los centros y de las oficinas consulares no siempre están en condiciones de beneficiarse de la ayuda y la tutela del Estado español en la misma medida que sus compañeros de la industria y los servicios.

El ministro de Trabajo fue despedido con una prolongada y emocionada ovación, que se sostuvo en tanto estrechaba las manos de todos los asistentes y que, luego, se reprodujo cuando se subió al coche.

La visita del ministro señor Romeo al Centro Español de Iverdon se desarrolló en parecidos términos. Este centro se encuentra instalado en los bajos de un antiguo edificio cedido a instancia de las autoridades de la ciudad y que los trabajadores españoles han adecuado a sus fines. Sus paredes están decoradas con unos excelentes frescos sobre modelos populares españoles, realizados por uno de los asociados.

El número de españoles en Iverdon se eleva a unos mil. Buena parte de ellos están en una fábrica de aparatos eléctricos y el resto en otra de acumuladores. Son también muy numerosos los trabajadores agrícolas, ya que el cantón posee una importante producción vinícola. El centro se halla enclavado a excesiva distancia de los lugares habituales de trabajo, lo que plantea problemas de desplazamiento. En Iberdon, como en el resto de Suiza, al encontrar locales adecuados para estos centros constituye un problema difícil.

El señor Romeo conversó durante más de una hora con los trabajadores españoles ante los que resaltó cómo la política de su departamento respecto a ellos es la de ayuda directa al emigrante y el contacto personal, que es su deseo reproducir en otros muchos lugares, como lo ha hecho ahora en Suiza.

El ministro confirmó la inmediata entrega de todas las ayudas que le fueron solicitadas y prometió realizar cuantas negociaciones y acciones sean necesarias para resolver los problemas que le fueron expuestos.

Como en Vevey, se reprodujeron las muestras de emoción y de adhesión al ministro de Trabajo cuando abandonó el centro, y el diálogo, la emoción y los aplausos se prolongaron hasta el momento en que partió el automóvil que conducía el propio ministro.

Si las jornadas precedentes han constituido una expresión decidida y firme de la presencia de España en el marco de la Organización Internacional del Trabajo y una confirmación de la posición de vanguardia de la política social española, el encuentro de hoy entre el ministro de Trabajo y sus compatriotas que trabajan en Suiza, ha servido para poner de manifiesto el profundo amor de todos ellos a su país, su decisión de volver a él y una estrecha solidaridad entre los miembros de la comunidad española.

A su regreso a Ginebra, el ministro de Trabajo mantuvo conversaciones con miembros de las delegaciones de otros países en la Conferencia Internacional del Trabajo y, asimismo, ofreció una cena a los altos mandos de la O. I. T. durante la cual se tocaron cuestiones de sumo interés.

El ministro de Trabajo reunirá hoy domingo, en Ginebra, a los presidentes y secretarios de los centros españoles de Suiza, para conocer más detalladamente los problemas que tienen planteados los trabajadores españoles y, al propio tiempo, hacer entrega de una importante ayuda para asistencia de la extensa comunidad española en este país.—Efe.

Fraga Iribarne anuncia que Cáceres se integrará en las rutas turísticas especiales

(Viene de primera página)

de la capital y provincia, con quienes mantuvo un amplio cambio de impresiones en relación con la mejora de las instalaciones hosteleras, pensando en la posibilidad de que la provincia reciba un gran contingente de turistas.

Terminada la conferencia el ministro y acompañantes se dirigieron a la Diputación Provincial, a cuya entrada le esperaban los embajadores hispanoamericanos que asisten a los VI Festivales Folklóricos, y todas las autoridades provinciales que saludaron al señor Fraga Iribarne.

En el interior se procedió a la inauguración de «Cáceres. XXV Años de Paz», que abarca una amplísima zona del Palacio Provincial, donde se exponen las realizaciones conseguidas en la provincia durante estos veinticinco años. Se exponen más de dos mil fotografías, planos, maquetas y diapositivas en los que se aprecia claramente la enorme labor realizada.

Después de visitar detenidamente la exposición, se celebró un acto en el salón principal de la Corporación Provincial. Primeramente el gobernador civil pronunció un discurso, manifestando que se había realizado esta exposición para que todos vieran lo que se ha hecho en estos XXV Años de Paz bajo la égida del Caudillo.

Por último, el señor Fraga Iribarne pronunció unas palabras. Felicitó a todos los organismos y realizadores de esta magnífica exposición, que habla de la labor realizada de forma admirable. Dice que en esta exposición es donde se contempla la paz, que ha hecho posible esta obra.

Se dirigió a los embajadores hispanoamericanos diciéndoles que esta hermandad que ahora se vive y saborea por el arte y el folklore, es una muestra entrañable del afecto y donde ellos pueden estimar que en España la paz es natural y auténtica y que nace de dentro a afuera; una paz donde los hijos se educan en una tradición religiosa, en un país donde no hay casi desviaciones, gamberrismo, o esas otras taras que afectan a la juventud.

Concluyó diciendo que se honraba en inaugurar esta exposición tan brillantemente expuesta. Una gran ovación acogió las últimas palabras del ministro de Información y Turismo.

A continuación, en el salón de exposiciones, el señor Fraga Iribarne inauguró otra exposición de cuadros del pintor Rafael Illana y, seguidamente, un certamen de artesanía, bajo el lema «XXV Años de Paz», organizado por la S. F. de FET y de las Jons, donde, en cinco amplísimas salas, se recoge lo más sobresaliente de la aportación de artesanía cacereña.

Más tarde el ministro y acompañantes recorrieron a pie la principal avenida de Cáceres, depositando el señor Fraga Iribarne su óbolo en una de las mesas petitorias, instaladas con motivo de celebrarse el día del Cáncer en la provincia.

Al mediodía la Diputación Provincial le ofreció un almuerzo al que acudieron también las autoridades locales y provinciales y los embajadores hispanoamericanos.

BRILLANTE DESFILE DE CARROZAS

Cáceres, 28.—En el día de la exaltación de la provincia, dentro del marco de los festivales de España y folklóricos hispanoamericanos, que en la actualidad se celebran, y con la presencia del ministro de Información y Turismo, Sr. Fraga Iribarne, director general de empresas y actividades turísticas, subdirector general de Cultura Popular, primeras autoridades provinciales y el patrocinio del Gobierno Civil y organización de la Jefatura Provincial del Movimiento, se ha celebrado un desfile de carrozas y batalla de flores.

En la Avenida de España hicieron el desfile las representativas de distintas comarcas y regiones cacereñas. Todo el itinerario estaba abarrotado de público, y puede calcularse en más de quince mil las personas llegadas de todos los puntos de la provincia. Entre las carrozas iban entremezclados grupos representativos de los coros y danzas de la comarca.

El desfile le iniciaron un escuadrón de la Guardia Civil, motorizado, y otro a caballo. Fuera de concurso, desfilaron, también carrozas de la Diputación y Ayuntamiento de Cáceres y Plasencia. Todas ellas tenían una marcada significación de las producciones y tipismos de las respectivas comarcas, e iban tripuladas por señoritas ataviadas con trajes adecuados a los motivos que aquellas representaban.

El jurado otorgó el primer premio a la carroza que representaba a la comarca de Montanchez y Las Torres, en la que figuraba el castillo de Montanchez y una típica bodega con los jamones y vinos famosísimos de esa región, y el segundo, a la representante de Las Hurdes, en la que se representaba Las Hurdes de ayer y la renovación que tal comarca ha experimentado.

Entre los tripulantes de las carrozas y el numerosísimo público que asistió al desfile y a la batalla de flores, se cambiaron multitud de rollos de serpentinas y una enorme cantidad de confetti. El espectáculo ha durado más de dos horas.—Cifra.

Inquietud racial y campaña electoral

(Viene de primera página)

que —según se ha dicho— era sospechoso de apoyar a Malcom X, otro nacionalista negro, jefe de un grupo que precisamente se había apartado con los musulmanes.

Alrededor de la armería patrullaron unos setenta policías, quienes registraban a todos los negros que entraban en el edificio por si eran portadores de armas.

El campeón del mundo de los pesos pesados, Cassius Clay —quien se llama a sí mismo Mohamed Ali— se ha dirigido a la reunión en donde ha pronunciado unas palabras sobre su reciente viaje a Africa.—Efe.

SIGUE LA BUSQUEDA DE LOS TRES HOMBRES DESAPERECIDOS

Filadelfia (Estado de Mississippi), 29. — Pequeños botes han explorado bien el río Pearl, en busca de los tres obreros partidarios de los derechos civiles, desaparecidos hace una semana; pero un guardia ha manifestado que existen «millones de sitios donde pueden haber sido arrojados los cadáveres, sin que ni siquiera se les echara al agua».

Agentes de F. B. I., policías estatales y guardarrios, han trabajado a bordo de seis pequeños barcos y dragado unas 55 millas del río en las zonas donde parecía más probable «se encontrasen los cadáveres de los desaparecidos. Estas tareas no han dado resultados positivos, por lo que, desesperando ya encontrarlos bajo las aguas del río Pearl, se deciden a proseguir su búsqueda por tierra y trasladar las operaciones de dragado a los lagos artificiales.—Efe.

LUCHA ENTRE NACIONALISTAS NEGROS

Nueva York, 29.—Se han producido disturbios y luchas entre negros de distinta filiación político-religiosa, en un local del distrito de Harlem en el cual el musulman negro Elijah Muhammed iba a pronunciar un discurso ante cientos de fanáticos seguidores.

Unos 10.000 negros se reunieron en el local y sus inmediaciones para asistir al cónclave nacionalista negro que los musulmanes habían considerado como «la mayor concentración de gentes negras que se haya celebrado en Norteamérica».

Los disturbios y peleas comenzaron cuando un negro de 21 años de edad intentó entrar en el lugar en que iba a hablar Muhammed y fue detenido primero, registrado después y finalmente expulsado hacia la calle, por unos hombres que llevaban brazaletes en los que figuraban los símbolos de la secta de Muhammed.

«Está con Malcolm X» gritó la gente cuando el joven negro se identificó a sí mismo como David Westone.

Una mujer gritó entonces: «Matadle».

Malcolm X, antes aliado de Muhammed, rompió con los musulmanes y dirige ahora su propio partido nacionalista negro. Los dos grupos se encuentran enzarzados en una dura lucha por el control de la supremacía de movimiento negro en los Estados Unidos.

Finalmente, un grupo de policías pudo abrirse camino entre la multitud y llegar hasta Westone poniéndole a salvo. Hubo necesidad de prestarle auxilios médicos, pero no parece encontrarse gravemente herido.

Muhammed, cuyo cuartel general se encuentra en Chicago, no había llegado todavía cuando se iniciaron los disturbios, ni había tampoco signo alguno de la presencia de su rival Malcolm X.

La policía informa que fueron designados para vigilar el local en que se iba a celebrar la conferencia un total de ochenta agentes, pero no ha informado cuántos hombres vestidos de paisano se encontraban entre la multitud, aunque se supone que debían ser bastantes ya que no parece probable que las autoridades se contentaran con enviar tan solo esos 80 hombres.

No se permitió la entrada de los periodistas en el local y no se sabe, por tanto, cuántas personas ni qué personalidades se encontraban en el interior del edificio, que tiene capacidad para 9.000 espectadores.

Una vez la policía se hubo llevado a Westone renació la calma y cesaron las luchas entre negros partidarios de uno y otro dirigente, pero en torno al edificio y en las calles próximas, la tensión se nota palpablemente en el ambiente.—Efe.

Papandreu, en París

Celebrará conversaciones con De Gaulle sobre la crisis de Chipre

París, 29.—El presidente del Consejo de Grecia, Georges Papandreu, llegó hoy a París procedente de Nueva York, para celebrar conversaciones con el general De Gaulle sobre la crisis de Chipre, después de las que ya ha mantenido con el presidente Lyndon Johnson y el secretario general de las Naciones Unidas, U Thant. Papandreu almorzará igualmente con su colega francés, Georges Pompidou.

Igualmente, mañana llegará a la capital francesa el primer ministro turco, Ismet Inonu, que hoy celebra conversaciones con Sir Alec Douglas Home en Londres, así como con el secretario del Foreing Office, R. A. Butler.

Acompaña en el viaje a París del primer ministro griego, su ministro de Asuntos Exteriores, Stavros Kostopoulos; ambos se negaron a su llegada al aeropuerto a hacer cualquier comentario sobre las conversaciones celebradas en los Estados Unidos ni sobre la cuestión chipriota en general.—Efe.

DECLARACIONES DE GRIVAS

Nicosia, 29. — El general George Grivas ha desmentido que haya hecho referencia a la persona de Sakari Tuomioja, mediador de las Naciones Unidas en Chipre, durante el discurso que ha pronunciado ayer en Nicosia.

En uno de los párrafos de su discurso el ex dirigente de la EOKA dijo que para él resulta sorprendente que cualquier extranjero pueda tener el derecho de ir y venir a través de Chipre libremente y «pretender que está investigando la situación» y que él (Grivas) no tenía derecho a hacerlo.

En una declaración publicada esta noche por el Gobierno de Chipre, el general Grivas dice que «es ridículo y falto de sentido común», el considerar estas palabras como una referencia al mediador de las Naciones Unidas.

El general ha manifestado que no se refería al mediador quien «no se encuentra aquí por iniciativa propia, sino por decisión del Consejo de Seguridad y con la total aprobación de los Gobiernos de Grecia y de Chipre».—Efe.

LLAMAMIENTO DE PAPANDREU

Nueva York, 29.—El primer ministro griego, Georges Papandreu, hizo esta noche un llamamiento a la «absoluta cooperación con la fuerza de las N. Unidas en Chipre», en carta dirigida al presidente Makarios, en la que pone de relieve que la misión de la ONU es «restablecer la normalidad y lograr una pacificación con la colaboración del Gobierno Chipriota».

«Nuestro punto de vista es —señala el presidente del Consejo griego— la independencia de la isla, sin restricciones, independencia que involucra el derecho a la autodeterminación así como garantías plenas para la protección de los derechos de la minoría turca».

Pone de manifiesto el primer ministro heleno que la presencia en la isla del general Georges Grivas era una «garantía adicional de la aplicación de esta política, es decir: la incesante vigilancia para la pacificación de la isla, la protección de los derechos de la minoría turca y la absoluta cooperación con la fuerza de la ONU.—Efe.

LA CRISIS ITALIANA

¿Otra coalición centro-izquierda encabezada por Moro?

Roma, 29. — Continúan durante el día de hoy las negociaciones para formar nuevo Gobierno en Italia, reuniéndose hoy los dirigentes del partido cristiano-demócrata que proponen su candidatura a la Presidencia del Gobierno.

El Gabinete de Moro, que presentó la dimisión el viernes último a consecuencia de haber sido rechazado el presupuesto de una cláusula para que el Gobierno asignara ayuda a las escuelas católico-romanas, era una coalición centro izquierda de cristiano-demócratas, socialistas, social-demócratas y republicanos.

Los dirigentes socialistas, social-demócratas y partidos republicanos han indicado que desean otra coalición centro izquierda encabezada una vez más por Moro.

Giuseppe Saragat, ministro de Asuntos Extranjeros saliente, social-demócrata, apoyó ayer la candidatura de Moro, habiéndose manifestado también favorablemente los directivos de los partidos republicano y socialista durante las reuniones de fin de semana.

Los cristiano-demócratas, que mantienen 260 escaños de los 630 que tiene la Cámara de Diputados, necesitan apoyo para gobernar efectivamente.

El presidente Antonio Segni, como jefe del Estado, reanudará mañana sus consultas para formar un nuevo Gobierno. Hoy se encuentra en Pisa para asistir al enlace matrimonial de uno de sus hijos.—Efe.

VEA Y OIGA EL PROGRAMA CON INTER

T.V.E. PROGRAMAS PARA EL DIA 30

SOBREMESA.—2'15: Avance de Telediario; 2'17; Primera página. Entrevistas y reportajes; 2'30: Biografía del ayer; 3'00: Telediario; 3'20: Punto de vista. Comentarios de actualidad. Cine, por Alfonso Sánchez. Teatro, por Alfonso Marquerie; 3'30: Para vosotras; 3'40: El inspector, de Gogol (capítulo II); 4'00: A media voz. Comentarios de Ramón Escohotado.

TARDE.—6'00: Retransmisión.

NOCHE.—8'00: Avance de telediario; 8'05: Foro TV. Director y presentador: Victoriano Fernández Asís; 8'30: Dibujos animados; 8'40: Secuencia: El milagro de Ana Sullivan; 8'55: Mundo ligero. Filatelia y coleccionismo; 9'00: Teatro de la familia. Encrucijada; 9'30: Telediario; 9'50: El tiempo; 9'55: Vuelta Ciclista a Francia (9.ª etapa); 10'05: Perry Mason. Telefilm de largo metraje; 10'05: Los defensores. Telefilm de largo metraje; 12'05: Telediario; 12'55: El programa de Mañana; 12'30: Medianoche; 12'25: Cierre.

EN EL HOGAR

como en todas partes

sintasol

EL SUELO DE NUESTRO TIEMPO

DISTRIBUIDORES OFICIALES:

PASCUAL PASTOR MARTINEZ

Modesto Lafuente, n.º 20 Teléfono 2229

MANUEL SIEIRAS IGLESIAS

Avda. Casado del Alisal, n.º 8 Teléfono 3617

†

LA SEÑORA

Doña Claudia Martín Naveros

Falleció en Grijota (Palencia) el día 27 de junio de 1964 a los 35 años de edad después de recibir los Santos Sacramentos

— D. E. P. —

Su desconsolado esposo Julio Abia Noriega; hijos María-Aquilina-Yolanda, Nélida, Julio-César y Dionisio Abia Martín; padres Julián Martín y Aquilina Naveros; madre política Sofía Noriega; hermanos Pedro, Julián, Emilio y Julio (ausente) Martín Naveros, y demás familia,

Suplican una oración por su alma.

Casa mortuoria: Calle Lavapiés.

«Finisterre, S. A.».

Pompas fúnebres: «Nuestra Señora de la Calle.

¡LIBROS A MENOS DE LA MITAD DE PRECIO!
¡LIQUIDAMOS 4 OBRAS MODERNAS Y REALISTAS!

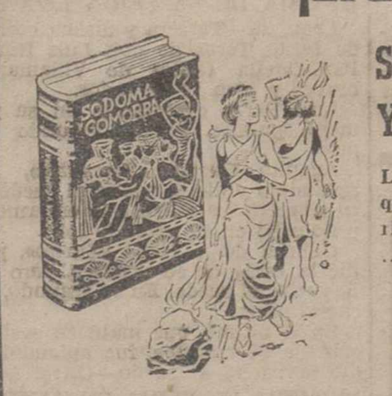

SODOMA Y GOMORRA

La historia de dos pueblos impíos que vivían entregados a un delirio de demoníaca corrupción. ...Hasta que una lluvia de fuego y azufre los redujo a cenizas

Precio: 60 pesetas

¡SOLO POR 29 PESETAS!

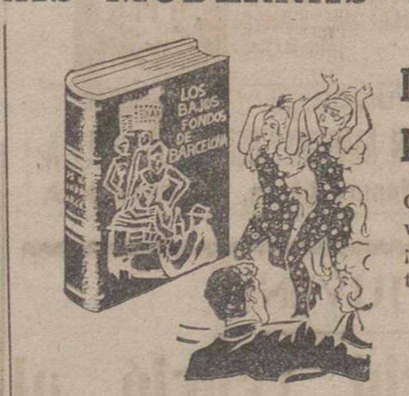

LOS BAJOS FONDOS DE BARCELONA

Conozca todos los lugares de diversión de la Barcelona nocturna ¡¡Una completísima vuelta turística a la Barcelona de noche!!

Precio: 70 pesetas

¡SOLO POR 30 PESETAS!

COMO MURIERON HITLER Y LOS SUYOS

El derrumbamiento nazi. Hitler y Eva Braun, ya casados se suicidan. Goebbels mató a sus hijos. ¡Sepa cómo murieron todos los dirigentes del nazismo!

Precio: 65 pesetas

¡SOLO POR 32 PESETAS!

VIDA DE CHESSMAN

...Y después de diez años de lograr aplazamientos murió en la cámara de gas, por sus horribles atentados al Código y a la moral

Precio: 50 pesetas

¡SOLO POR 24 PESETAS!

TODOS LOS TOMOS ESTAN ENCUADERNADOS CON ORO O TIRAJE. Envíos a REEMBOLSO (pago al cartero contra entrega), cargando cinco pesetas por tomo.

Comprando los cuatro tomos, les enviamos ¡SOLO POR 114 PESETAS! (franco portes). Y además REGALAMOS TRES TOMOS DE AVENTURAS. ¡Acción! ¡Suspense! (Dos de ellos valen ya 70 pesetas). ¡UN GRAN REGALO! Estos REGALOS solo en los pedidos recibidos antes de quince días.

A los 300 primeros pedidos de los cuatro tomos, además de los regalos anunciados, se les añadirán dos tomos escritos por el gran autor de «El Coyote»; J. Mallorquí, que se titulan «Aventuras de Bustamante.

Pedidos urgentes a:

LIBRERIA ADEGAR Rambla de Cataluña, 38.—BARCELONA-7

M.C.D.2022

Compañía Telefónica Nacional de España

Se admite personal de 17 a 27 años para cursillo de Capacitación mecánicos

Informes en la Central Telefónica.
Calle Felipe Prieto, 1

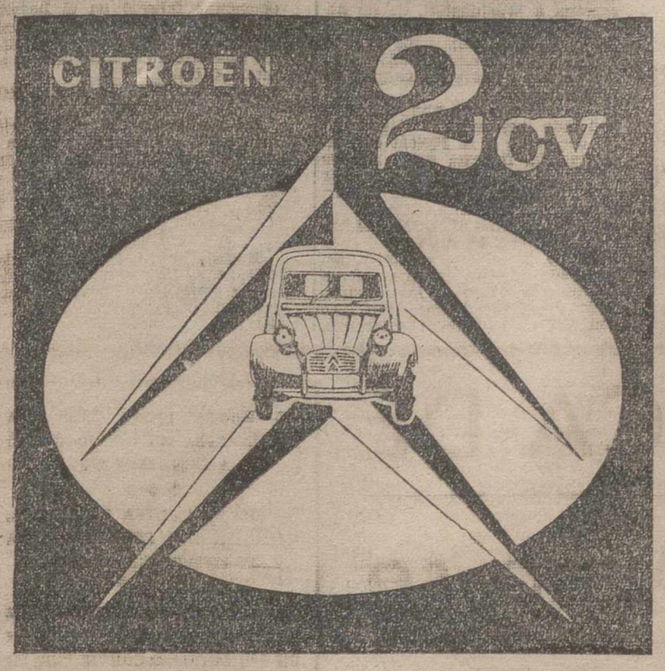

BERLINA O FURGONETA, AHORA CON MAS POTENCIA
Concesionario exclusivo: **FELIX DEL PASO**

La vida en la Región

Festival de ballet infantil, el domingo, en León

Se descubre en Santander un busto dedicado al que fue director de la Coral y Banda de Música, maestro Sáez de Adana

AVILA

COMIENZAN LAS OBRAS DEL PARADOR DE TURISMO.—Han comenzado las obras del Parador de Turismo, que se construye en esta capital aprovechando el actual Palacio del marqués de Piedras Albas. Las obras correspondientes deberán estar finalizadas en un plazo de 18 meses, a partir de su iniciación.

BURGOS

RECEPCION EN EL AYUNTAMIENTO DE LA REINA DE LAS FIESTAS.—En el Ayuntamiento de esta ciudad se celebró una solemne recepción de la Reina de las Fiestas señorita María del Carmen Carazo Arrezola y de su corte de honor, que vestían el traje típico, y llegaron escoltadas por los maceros, timbaleros y clarineros.

El viernes, a las ocho y media de la tarde, se verificó la tradicional ofrenda de flores a Santa María la Mayor, en la Catedral, organizándose una vistosa comitiva que partió de la Casa Consistorial formando en la misma la reina y sus damas, así como otras señoritas burgalesas representantes de distintas entidades y casas regionales.

LEON

LA VERBENA DE LA PRENSA.—El domingo, 28, se celebró en esta ciudad la tradicional Verbena de la Prensa Leonesa, que goza de tanta popularidad.

Tuvo lugar la misma en el recinto del Parque Infantil, y durante dicho festejo fue elegida la Reina de la Prensa 1964, actuando varias atracciones.

FESTIVAL DE BALLET INFANTIL.—El domingo, a las doce y media de la mañana, se celebró en el Teatro Emperador, un festival de ballet infantil, patrocinado por la Asociación de la Prensa.

Intervinieron doce niñas, expertamente dirigidas en esta difícil especialidad del baile clásico, por la señorita Petrita San Segundo.

SANTANDER

COMIENZA EL XV CAMPEONATO DE ESPAÑA DE TIRO CON ARCO.—Ha dado comienzo en esta capital, en el Campo de Polo de la Real Posesión de la Magdalena, el XV Campeonato de España de Tiro con arco, en el que intervienen numerosos tiradores, y tres señoritas, representando a distintas regiones españolas.

DESCUBRIMIENTO DE UN BUSTO DEL QUE FUE DIRECTOR DE LA BANDA MUNICIPAL SEÑOR SAEZ DE ALANA.—En los Jardines de Pereda, se ha descubierto un busto dedicado al inolvidable director que fue de la Coral y Banda Municipal de Música don Ramón Sáez de Adana. El busto se ha colocado en el templete, donde el famoso director dirigiera tantos conciertos de ambas agrupaciones.

Intervinieron en el acto diversas personalidades, y la Banda Municipal, Orfeón Cántabro, Coros Tasa de Astillero, Coros Montañeses y Coral de Santander.

Recuerdos viejos

HACE CINCUENTA AÑOS

NOTICIAS DEL DIA 30 DE JUNIO DE 1914

JUEZ.—El ministro de Gracia y Justicia ha firmado el nombramiento de Juez de Carrión de los Condes, a favor de don Ricardo Acebal

DE MARRUECOS.—Comunican de Melilla que reina tranquilidad, haciéndose sin dificultad las obras de fortificación de las nuevas posiciones.

El general Jordana ha recibido la visita de moros influyentes para darle las gracias por la proteccion que les brinda España, expresando a la vez su adhesion, y prometiendo leer a las cábilas una alocución invitándolas a deponer su actitud de rebeldía.

PASO DE DON ANTONIO MAURA.—A las diez de la mañana del pasado día 27 pasó por esta capital, en automóvil, con dirección a Santander, el destacado hombre público don Antonio Maura, con su familia.

Pocas personas se apercibieron del paso del señor Maura, ya que el vehículo en que viajaba no se detuvo en Palencia, continuando el viaje hacia Solórzano (Santander), donde el ilustre tribuno se propone pasar la temporada de verano con su familia.

LLEGO LA INFANTA. — El pasado día 26 llegó a Palencia la infanta doña Isabel. Una gran tormenta descargó sobre la capital poco antes de la entrada de la augusta dama, la cual había salido en coche, a las seis de la tarde, de Valladolid, sorprendiéndola la tormenta a la altura del monasterio de San Isidro de Dueñas, por lo que S. A. se detuvo, alojándose durante unos momentos en dicho lugar.

Acampañaban a la egregia dama y séquito el gobernador civil de la provincia señor Martínez Fernández y una comisión de la Diputación Provincial, quienes salieron al límite de la provincia a recibir a S. A.

El alcalde señor Ortega Romo y varios concejales, así como el gobernador militar señor Cortés, acudieron a la Avenida de la República Argentina a esperarla. Los exploradores y un escuadrón de caballería de Talavera, cubrieron la carrera, estando presente numeroso gentío. De repente descargó la gran tormenta, que disolvió mucho público, sobre todo el situado fuera de los soportales de la calle Mayor. Como no funcionaba el telégrafo ni el teléfono, nada se sabía del paso de la infanta por los pueblos, únicamente se tuvo noticia de la salida de Valladolid. Alrededor de las ocho y media de la noche, cuando la lluvia era torrencial, llegó la infanta, con su comitiva. S. A. se detuvo en los Cuatro Cantones, revistando a las fuerzas de Talavera situadas bajo los soportales. Después siguió a pie, entre el entusiasmo del público, hasta el Grand Hotel, donde se alojó, y fue cumplimentada por las distintas autoridades y representaciones locales. A las diez de la noche, que pasó la tormenta y pudo lucir el alumbrado, tuvo lugar en el teatro una función benéfica, a cuyo acto fue invitada la infanta, que llegó al palco presidencial a las once y media, acompañada de la distinguida señorita Margarita Beltrán de Lis, siendo S. A. ovacionada por el público puesto en pie.

En esta función se ofreció la película «La danza heróica», interviniendo la banda de música y un sexteto dirigido por el señor Gil, interpretaron diversos programas musicales.

El día 27 la infanta visitó la Granja Agrícola, Catedral, Mercado cubierto y Ayuntamiento, donde tuvo lugar una solemne recepción, a la que asistieron las autoridades y fuerzas vivas de la ciudad. Terminado este acto, alrededor de las doce del mediodía, la infanta marchó al Salón, donde los exploradores la rindieron una gran parada. Por la tarde visitó la augusta dama la Diputación, la Soledad, el nuevo Instituto en construcción, convento de Santa Clara, los talleres de Arroyo y Gallego, fábricas de mantas de Casañé y David Rodríguez, Asilo de Hermanitas de los Pobres y Beneficencia Municipal, acudiendo por la noche, en landó descubierto, a la verbena de San Juan, que se celebró en la Plaza de León, permaneciendo en ella una hora.

El domingo día 28, tras hacer un donativo de 300 pesetas para los pobres, la infanta doña Isabel se despidió de Palencia, saliendo en automóvil hacia León, siendo acompañada hasta el límite de nuestra provincia por el gobernador civil y otras autoridades. A pesar de la copiosa lluvia que caía, la infanta fue despedida cariñosamente por mucho público congregado en la puerta del Grand Hotel.

ATENTADO CONTRA EL HEREDERO DE AUSTRIA Y SU ESPOSA.—Ayer domingo, en la ciudad de Sarajevo (Bosnia), donde estaban de visita han sido víctimas de un atentado criminal el archiduque Francisco Fernando, heredero de la corona de Austria y su esposa doña Sofía. Al atravesar las calles en coche, un tipógrafo llamado Trebinge los lanzó una bomba, que afortunadamente, fue desviada con el brazo por el archiduque, estallando lejos del coche, por lo que el archiduque y su esposa resultaron ilesos. Detenido el autor del atentado y restablecido el orden, la comitiva siguió al ayuntamiento, donde iba a celebrarse la recepción. Los reales visitantes fueron felicitados por haber salido ilesos del atentado, y, al terminar la recepción, y salir nuevamente el archiduque y su esposa en dirección a palacio, ocupando un coche descubierto, un estudiante llamado Prince, se arrojó sobre el coche del príncipe heredero, disparando varios tiros con una pistola, que alcanzaron al archiduque, en la cara, y a su esposa en el vientre, a consecuencia de cuyas heridas, ambos fallecieron.

La confusión fue horrorosa y la grave noticia ha puesto en conmoción al mundo.

El traslado de los cadáveres del príncipe heredero y de su esposa a Viena, se hará dentro de seis días y los funerales se verificarán el 9 de julio.

GUIA MEDICA

J. DURANTEZ CAMINERO
MEDICO OCULISTA
del Servicio de Oftalmología del Hospital Provincial de Madrid
Consulta en D. Sancho, 10 (Edificio Banco Español de Crédito). Teléfono, 2183

PROF. DR. CESAR FERNANDEZ-RUIZ
CIRUGIA DE LA MUJER. — PARTOS
Profesor de Ginecología de la Facultad de Medicina
Jefe de la Maternidad — Matemólogo del Estado
CONSULTA DIARIA: de 1 a 3. Mayor Principal, 33. Teléfono, 1533.— Operaciones y urgencias: Sanatorio de la Cruz Roja. Teniente Velasco, 9. Teléfono 3898.- Palencia

DR. ERADIO ALONSO DEL CAMPO
Reanuda la consulta el día 22
D. SANCHO, NUM. 10

CONSULTA DE RADIOLOGIA Y FISIOTERAPIA MEDICA
DOCTOR SANTOS CAPILLA
PROFESOR DE LA FACULTAD DE MEDICINA
Rayos X. — Tomografía. — Onda Corta. — Inductotermia. — Ultrasonda. Radiaciones Infrarrojas y Ultravioletas. — Corrientes galvánica y faradica. Electrodiagnóstico
Avda. Modesto Lafuente, número 11 — *De 12 a 4*

D. DACIO CRESPO H. DE MEDINA
JEFE DE LOS SERVICIOS DE CIRUGIA DEL HOSPITAL PROVINCIAL
Consulta de 12 a 2 y de 4 a 6
Teniente Velasco, 1 (detrás de la iglesia de San Lázaro).—Telf., 1656
Operaciones y urgencias:
SANATORIO DE LA CRUZ ROJA. Teniente Velasco, núm. 9. Telf., 3898

RAFAEL M. ALMEIDA
SUSPENDE LA CONSULTA HASTA 1.º DE AGOSTO

Carlos Illera Paisán
CONSULTA EN ESERRUGUETE, NUMERO 8 PRIMERO, DERECHA

Banco Español de Crédito

Domicilio Social: Alcalá, 14
MADRID
Capital desembolsado y reservas: 3.669.419.539'56
503 Dependencias en España y Africa

SUCURSAL EN PALENCIA: Don Sancho, núm. 10 (Frente a la Diputación)

Atiende especialmente a los AGRICULTORES, pagando LIBRE DE GASTOS, los contratos negociables del

SERVICIO NACIONAL DEL TRIGO

LIBRETAS DE AHORRO
CHEQUES DE VIAJE

Sucursales en la Provincia: Aguilar de Campoo, Saldaña y Villada
Aprobado por el Banco de España con el número 6052

anuncios por palabras

Alquileres

SE VENDE o se arrienda local, propio para industria, 280 m. cuadrados. Abella, 80.
COSECHADORA nueva autopropulsada, 3,60 metros corte. Se alquila. Informes, señor Rebollo. Paz, 1. Teléfono, 3884.
ALQUILO tres habitaciones, preferible personas mayores. Razón, señor Fernández. Droguería Fuentes.
SE ALQUILA local calle La Paz número 4, con entrada de camiones. Teléfono 3122.

Automóviles

ALQUILER sin chofer Seat 600, Seat 1.400 C. Ultimos modelos. Autos Espino. Avenida Cuba, 2. Teléfonos 1764-3631.
AGENCIA España. Academia conductores, enseña mejor, aprueba antes. Don Sancho, 16. Teléfono 2258
AUTO Escuela Carmelo enseña a conducir, pronto y bien. Junto al Banco de Santander.
VENDEMOS baratísimos, camiones, GMC volquete, Pegaso barajas, Pegaso tractor-camión 165 CV. Grandes facilidades pago. Santiago, 2. Teléfonos 24449 y 25199. Valladolid.
SE VENDE furgoneta D. K. W. 7 HP. Precio interesante. Teléfono 30-58.
D. K. W. Combi en buen estado vende Sieiras. San Lázaro, núm. 2.
SEAT 600, Seat 1.400 B, especial, impecables. Sr. Iglesias. Bar Carrionesa.
SE VENDE Seat 600, buen estado. Luis Sevilla. Avenida José Antonio, 22. Palencia.

Compras

SE COMPRA lana por colchones Flex. Muebles Crespo.
URGE compra trilladora grande, preferible Ajuria, funcionando perfectamente. Cooperativa Campo Melgar de Fernamental.

Enseñanzas

CLASES Bachilleres Elemental y Superior, Magisterio. Jorge Manrique, 4, primero.

Ganados y aves

VENDO 90 borrillas. Fermín López. Villameriel.
SE VENDEN 104 ovejas y 12 corderas. Torre de los Molinos. Emilio.
VENDO nueve cerdos destete. Villalobón. Apuleyo.
VENDO macho y mula 7 años. Becerril de Campos. Santiago de la Calva.
SE VENDEN cerdos destete. José Villagrá, núm. 43.
VENDO dos mulas cinco y siete años, seis dedos, caballo siete años ocho dedos, diez ovejas gordas. Cardeñosa. Velasco.
VENDO 60 corderos. Victorino Román. Valdeolmillos.
VENDO rebaño 120 ovejas ordeño, 17 corderas, 2 carneros. Verías, Cristino Antolín. Boadilla del Camino. Tratar, Mayor, 15, segundo. Palencia.
VENDO vacas recién paridas, llegadas diariamente de Santander y terneros de recría, en Venta de Baños. Cuadras Jesús Suárez. Teléfono 17 y 134.
SE VENDEN 80 corderos en Villasirga. Néstor Monedero.

Hospedajes

CASA confortable para dos amigos. Mancornador, 28. Teléfono 1766.

Maquinaria y Reparaciones

SEMBRADORA de patatas marca "Super-Prefer", de importación francesa. Como plantadora de pimientos, cebollas, tomates, tabaco y plantón de remolacha es sensacional. Para tiro de sangre y tractor. Exclusiva de venta en España, Almacenes Maquinaria Ortega y Ortiz de Zárate.
GUADAÑADORAS para tractor y mulas, segadoras, cosechadoras, rastrillos, aventadoras, ensacadoras, motores, motobombas, cojinetes, correas, recambios, arados y maquinaria en general. Almacenes Pinacho.
NEUMATICOS, correas de ventilador, correas trapezoidales. Navamuel. Casado del Alisal, E. Teléfono 1937.
TRILLADORA núm. 1 Ajuria, seminueva, buen precio y facilidades. Vende Mariano del Hierro. Teléfono 389. Haro (Rioja).
SE VENDE trilladora Ajuria, seminueva. Ambrosio Nevares. Carrión de los Condes.
VENDO 3 máquinas ensacadoras y tres segadoras. Emiliano. Magaz.
TRILLADORA núm. 95 Ajuria, seminueva, buen precio y facilidades. Vende Mariano del Hierro. Teléfono 389. Haro (Rioja).
POR ARRIENDO fincas, vendo segadora ruedas goma, aventadora Francisquillo grande, con motor eléctrico, gradas, bisurcos, arados, carros, etc. Luis Martínez. Cardeñosa.
TRILLADORA R-80 Ajuria, seminueva, con facilidades de pago. Vende Mariano del Hierro. Teléfono 389. Haro (Rioja).
SE VENDE máquina coger puntos de medias. Precio de ocasión. Teléfono 3058.
SE VENDE máquina tricotosa, 90 centímetros. Teléfono 3058.
COSECHADORAS Jubus y Santana, buen estado. Vende, con facilidades de pago, Mariano del Hierro. Teléfono 389. Haro (Rioja).
SE VENDE una máquina ensacadora marca "Rebolleda", con motor y una beldadora marca "Alonso". Pilar y Asunción Maquivar. Osorno.
COSECHADORA Massey Harris Ferguson autopropulsada, en muy buen estado. Vende con facilidades y barata, Mariano del Hierro. Teléfono 389. Haro (Rioja).
VENDO máquina elevadora pequeña y dos aventadoras, todas con motor eléctrico. Manuel Plaza. Abia de las Torres.
SE VENDE ensacadora legítima de Francisquillo, 3 ventiladores, dos limpias y 2 gavilladoras baratísimas. Hermógenes Santos. Cisneros.
SEGADORAS-atadoras, seminuevas marca Alpuema, León y Ajuria, baratas -- con facilidades. Vende Mariano del Hierro. General Mola, 97. Teléfono 389. Haro (Rioja).
VENDESE arado trisurco, grada 9 rejas. Para tratar, Dehesa Mazuelas.

Préstamos

FACILITARIA hasta 4.000.000, en primera, segunda hipoteca. Tristán. Montero Calvo, 22. Valladolid.

Trabajo

FOTOCOPIAS de documentos, entrega en el acto. Fernando.

REPARACIONES L. G. O. Servicio técnico especializado, radio, televisión, transistores, amplificadores, magnetófonos, equipos sonoros, instalación antenas T. V. Avisos, teléfono 1535. Mayor, 158. Palencia.
SE NECESITAN pintores. Razón: Avenida Valladolid, 23. Tfno. 3326.
SE NECESITA tractorista casado, solo o con ayuda. Nicolás Alvarez. Vallejera (Burgos).
SE NECESITA chico con carnet. Gaseosas Prádanos.
NECESITO choferes y palistas con referencias. Informes esta administración.
SE NECESITA chofer, carnet segunda. Informes, esta Administración.
VENDO máquina aventadora, motores eléctricos y gasolina, segadoras, carro de par y varas, otro para industrial, con ruedas de goma, seminuevo. Tratar, Agrupación 3.701. Valle de Cerrato.
PASTOR, se necesita para finca, excelentes condiciones de trabajo y sueldo. Información, Administración del periódico.
SE NECESITA conductor máquina cosechadora, sabiendo mecánica. Fuentes de Nava. Leoncio Sevilla.

Varios

MADERAS económicas, carros par, ruedas ejes muy baratas, carros varas, ruedas corrientes y goma. Vendo o cambio. Carretería Pérez. Osorno.
SE VENDEN 8 vacas lecheras con su producción bien vendida, alfalfa para todo el año, casa molinera, por no poderlo atender. Tudela de Duero. Eusebio Lermo.
VENDO remolque, ensacadora Barrio, 2 ventiladores, segadora Deering y carrucho. Rufino. Fuentes de Nava.
VENDO trilladora Ajuria núm. 1 con motor eléctrico o sin él y remolque tractor. Teodoro Salán. Terradillos.

Vehículos

AGRICULTOR: Ocasión, plataforma dos ruedas, tiro tractor de 3.000 a 4.000 kilos, propia para transporte trigo cosechadora. San Antonio, 4. Taller.
TRACTOR Minneápolis Moliné, seminuevo, se vende o cambia por otro más pequeño. Mariano del Hierro. Teléfono 389. Haro (Rioja).
VENDO remolque. Oroncio Santiago. Fuentes de Nava.

Ventas

DORMITORIOS, comedores, salas de estar, muebles en general. El Trust del Mueble. Detrás del Gobierno Civil.

CEMENTOS calidad y precios. "Jala", S. A. Teléfonos 2062, 3458, 1519.

PUERTAS, ventanas, precios económicos. Hernando. R. Argentina. 7.
SACOS de yute y lona, calidad y precios. Guarnicionería Antonio Rodríguez. Burgos, 11. Palencia.
SACOS en todas las clases. Almacenes Ramón Onandía. Paseo los Frailes, 6 (junto báscula municipal).
VENDO conejos raza selecta. Alisal, uno. Palencia.
VENTA materiales de derribo. Cooperativa de taxis. Murillo, 37. Palencia.
VENDO yerba, tres cargas. Lorenzo García. Santervás de la Vega.
VENDO alfalfa empacada. Enrique Rodríguez. Magaz.

ARTISTICOS MODELOS, EN I. G. DIARIO-DIA

CAL
Se precisan importantes cantidades de cal
OFERTAS A:
HIDRO CONSTRUCCIONES, S. A.
Josefa Valcárcel, número 5
MADRID (17)

BOLIGRAFOS DE LAS MEJORES MARCAS, EN I. G. DIARIO-DIA

A pleno rendimiento y con la mayor eficacia
+ de 350 KÖLA trabajan por España.

AL MEJOR SERVICIO DEL AGRICULTOR

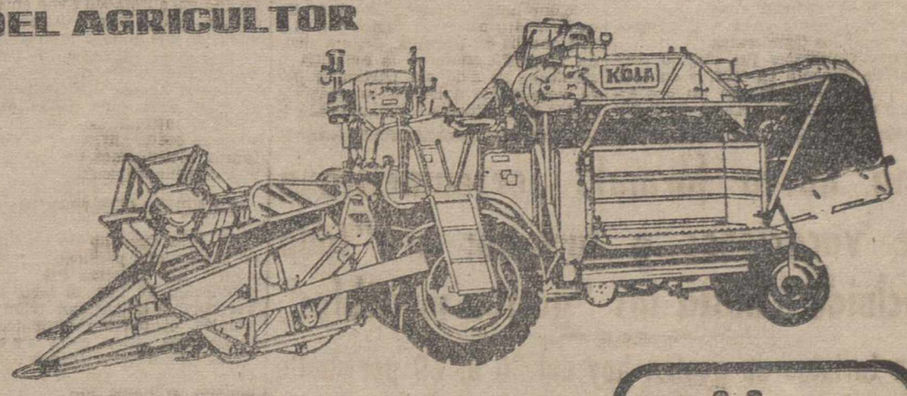

COSECHADORAS KÖLA

con la calidad y el prestigio de la técnica alemana y la garantía, experiencia y buen servicio de FINANZAUTO.

MOTOR FORDSON - DIESEL
Modelo COMBI 49 HP. anchura de corte, 2,10 m. — Modelo FAVORIT 68 HP. anchura de corte, 3,m.

KÖLA es:
- Por máxima potencia de motor.
- Por sus anchas ruedas motrices.
- Por sus mínimas perdidas de grano
- Por su facil manejo, control y limpieza.
- Por su dureza y dispositivos de seguridad.

LA COSECHADORA IDEAL PARA EL CAMPO ESPAÑOL

- ASISTENCIA TECNICA
- REPUESTOS DE ORIGEN
- SERVICIO GARATIZADO

AMPLIAS FACILIDADES DE PAGO

Finanzauto

SOLICITE INFORMACION EN CUALQUIERA DE NUESTRAS 40 SUCURSALES

Mayor, 9 — PALENCIA

M.C.D.2022

GOLDWATER

"Míster Conservador" hace temblar a América

Capítulo 2

Por Alejandro Vila

Régimen de vitaminas para un partido político en decadencia

- Mientras Eisenhower obtenía triunfos personales, su partido iba perdiendo cada vez más energías
- Goldwater no es ningún linchador de negros
- Personalmente es integracionista, pero entiende que en esta cuestión el poder central no puede dictar normas a los Estados

Los hijos de Barón Goldwater se educaron de una manera bastante pintoresca y un tanto selvática en Phoenix. Durante su niñez Barry demostró escasa afición a los libros. En cambio le encantaba la mecánica y se ha convertido en un excelente técnico en sus ratos libres. Su afición es tal que no se pierde un solo número de la revista «Popular Mechanics». Otra cosa que le chiflaba eran las armas de fuego, que manejaba con mucha habilidad y de las que posee un buen arsenal. Una noche, para conmemorar el cumpleaños de su madre, instaló un cañón que había construido él mismo en el porche de su casa situado en frente de la iglesia Central Metodista. A la hora señalada sonó un tremendo estampido, las barandillas del porche saltaron hechas añicos y los fieles que salían del servicio religioso corrieron en todas direcciones en busca de refugio.

Aunque su padre era judío, los muchachos fueron educados en la religión episcopaliana, entre cuyos fieles sigue contándose Barry, el cual entrega todos los derechos que percibe por sus artículos, publicados por numerosísimos periódicos norteamericanos, a la catedral de la Trinidad.

A pesar de su escasa afición a la disciplina, entró en la Academia Militar Staunton, de Virginia. Varias veces estuvo a punto de ser expulsado, pero cuando recibió su despacho de oficial ostentaba en su uniforme la medalla concedida al cadete más distinguido de la Academia.

AVIADOR DE LA SEGUNDA GUERRA MUNDIAL

Pasó luego un año en la Universidad de Arizona, pero en febrero de 1929 ahorcó definitivamente los libros y se puso al frente de los asuntos familiares. Durante varios años trabajó enérgicamente, demostrando un raro sentido comercial para los negocios.

En 1934 se casó con Margareth Johnson, hija de un vicepresidente de la Borg-Warner Corp. Tuvieron cuatro hijos: Joanne, Barry Jr., Mike y Peggy. Al estallar la segunda guerra mundial pretendió alistarse en la aviación, pero tenía demasiada edad y además sufría fuerte astigmatismo. Consiguió que le destinasen a servicios auxiliares y durante sus ratos libres se dedicaba a volar. Finalmente pudo demostrar sus aptitudes y recibió su título de aviador militar. Fue encargado de transportar aparatos a los teatros de la guerra en Europa, donde asistió a varias acciones de guerra y cuando acabó la contienda era teniente coronel. En la actualidad ha volado en 75 tipos diferentes de aviones, de hélice y a reacción. Actualmente es brigadier general de la reserva.

Después de la guerra Goldwater, empezó a interesarse por la política. En 1930 se afilió al partido republicano, que entonces era muy minoritario en Arizona, ya que estaba en una proporción desfavorable de 12 a 1 con relación a sus rivales demócratas. Posteriormente esta desventaja se ha reducido hasta situarse aproximadamente en 4 a 1, siempre a favor de los demócratas.

Barry Goldwater fue elegido concejal de Phoenix en 1949, y en 1952 decidió disputar uno de los dos escaños reservados a Arizona en el Senado federal a Ernest McFarland, que había sido jefe de la mayoría del Senado en la época de Truman. Goldwater apeló a la profunda desconfianza que sienten hacia Wáshington los agricultores de Arizona y triunfó en la lucha por una pequeña ventaja de siete mil votos.

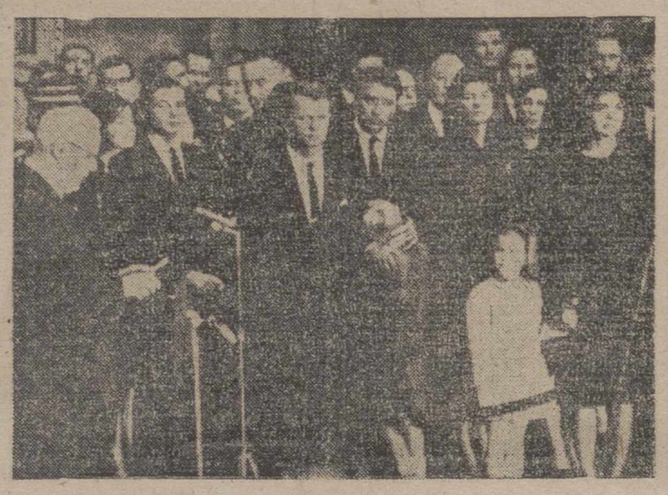

Una de las principales fobias de los grupos extremistas de derechas de los Estados Unidos es el presidente del Tribunal Supremo, Earl Warren, a quien vemos en esta fotografía (a la derecha) en un acto en honor del difunto Kennedy, delante de la familia de éste.—(Foto FIEL)

COMO EN UNA CAPSULA ESPACIAL

Barry Goldwater se dio a conocer rápidamente en el Senado por su energía y eficacia, introduciéndose pronto en las pequeñas camarillas que gobiernan aquella sección del Congreso. Era un hombre alto, de casi dos metros de estatura, esbelto, tostado por el sol, de pelo plateado y ojos azules penetrantes, detrás de unas gafas de gruesa montura. Practicaba numerosos deportes, particularmente el golf, en el que se perfeccionó hasta el punto de ganar un campeonato mixto de profesionales y aficionados en Phoenix. Seguía siendo muy aficionado a la aviación y empleaba su avioneta particular para desplazarse a los puntos más remotos de California estudiando el folklore indio del que es una verdadera autoridad. Su salud era notablemente fuerte. Alguien ha afirmado en estos últimos tiempos, cuando ya se perfilaba su carrera hacia la Presidencia, que sufrió varios ataques de depresión durante la época de la gran crisis iniciada en 1929, pretendiéndose con esto insinuar que no es apto físicamente para la Presidencia. A este respecto no hay más que recordar las campañas montadas en torno a la columna vertebral de Kennedy o al corazón de Eisenhower. Por otra parte, Goldwater ha negado que en ningún momento hubiera sido víctima de tales depresiones.

Sigue siendo fiel a su «hobby» de la mecánica y le encantan los artefactos curiosos y más o menos inútiles de los que hace una ostentación tan pueril como la del presidente Johnson con sus iniciales JBL y con los perfeccionamientos de su rancho texano. Su automóvil tiene entre otros detalles más o menos ociosos, un termómetro que mide la temperatura del escape, una radio especial para captar las previsiones meteorológicas de las líneas aéreas y un espejo retrovisor externo que puede ajustarse desde el interior. Los que han viajado en su coche afirman que éste tiene tantos mecanismos de mando como una cápsula espacial.

RUPTURA CON EISENHOWER

En 1956, fue uno de los dirigentes de la campaña presidencial de Eisenhower. En aquellos días creció su convicción de que, si bien Eisenhower obtenía magníficos triunfos personales, el partido republicano que le apoyaba estaba cada vez más decaído. Goldwater pronto se dio cuenta de la causa de esto: el partido republicano se había ido alejando cada vez más de sus propias raíces. Eisenhower fue presidente, pero el partido se encontró en minoría, tanto en la Cámara de Representantes como en el Senado.

Goldwater, en 1957, rompió definitivamente con el «republicanismo moderno» de Eisenhower, indignado con la política de altos impuestos y déficit presupuestario del presidente. Sus opiniones iban llamando cada vez más la atención y sus partidarios fueron aumentando. En 1958 vuelve a luchar por el escaño en el Senado con McFarland y esta vez consigue ampliar su escaso margen de votos de la elección anterior y conquista una cómoda diferencia de 30.000 sufragios. Aquel año fue desastroso para los republicanos y Goldwater volvió a Wáshington ya acreditado como el máximo exponente del conservadurismo dentro del partido.

En la convención de 1960 su nombre sonó para la Vicepresidencia, pero al fin fue Cabot Lodge el elegido. En aquella ocasión triunfó de nuevo el republicanismo liberal y progresivo basado en unos principios que Goldwater rechazaba. Sin embargo, disciplinadamente, se puso al trabajo para sacar adelante el binomio Nixon-Lodge y su labor fue considerada por todos como extremadamente eficaz. La posterior derrota de Nixon fue para él una confirmación de que el partido republicano tenía que prescindir de los liberales si quería volver a ser el mismo.

La derrota de los republicanos en las elecciones de 1960 no hizo más que confirmarle en sus opiniones: el partido republicano necesitaba una reestructuración total y no seguir siendo un remedo de los principios demócratas con el único objeto de triunfar en las elecciones y mediante claudicaciones en su opinión inaceptables.

«MISTER CONSERVADOR»

El programa de Goldwater ha sido calificado de reaccionario y retrógrado. En el fondo, sus puntos de vista son los del viejo republicanismo conservador e individualista. Se trataba de un espíritu que seguía existiendo en las filas del Grand Old Party, pero que se ocultaba como algo que no convenía exhibir demasiado. Precisamente contra este espíritu de derrota es contra lo que lucha Goldwater, que acepta sin aspavientos la designación de «Mr. Conservador» que se le aplica en los últimos tiempos.

Para muchos, Goldwater es un linchador de negros, contrario a la integración racial. Sin embargo el «hombre nuevo del republicanismo» perteneció durante muchos años a la Sociedad del Progreso de la gente de color. Personalmente es integracionista y en alguna ocasión ha afirmado que si él fuera negro lucharía contra la discriminación de todas las maneras posibles. Mas para él la cuestión se sitúa en otros terrenos: no en el de la integración sino en el de los derechos de los Estados.

Cree que la discriminación no debe existir, pero se considera incompetente, tanto como senador por Arizona o como posible presidente de la Unión, para explicar a los ciudadanos de Carolina del Sur o de Virginia lo que tienen que hacer en una cuestión que atañe a éstos personal y exclusivamente.

Se plantea, pues, la vieja polémica acerca de la centralización o descentralización de la Unión, problema que viene debatiéndose desde los primeros tiempos de existencia de los Estados Unidos y que fue la verdadera cuestión debatida en la Guerra de Secesión.

(Es un reportaje especial para Agencia FIEL. — Prohibida la reproducción).

Una nueva fórmula norteamericana de vacaciones y turismo: el "todo incluido" hasta los "gastos invisibles"

Los turistas se gastan hoy del 30 al 60 por ciento más de lo previsto en bebidas, distracciones, excursiones, bailes, tarjetas postales y recuerdos

(Colaboración especial para Agencia FIEL-DERI, por Arlette GABAIL).

«Quince días de playa (o de montaña) todo comprendido, incluso viajes: 5.950 pesetas». Pero cuando se regresa y se hacen las cuentas se comprueba que se han gastado ¡11.000 pesetas!

Este contratiempo sucede a nueve de cada diez personas que salen de vacaciones colectivas, sin que pueda ponerse en entredicho al agente de viaje o a los hoteleros.

Se trata sencillamente de lo que pudiéramos llamar «gastos invisibles»: bebidas, distracciones, excursiones, tarjetas postales, recuerdos, etc. Las tentaciones son innumerables y el dinero se escapa de las manos.

DEL 30 AL 60 POR 100 DE «GASTOS INVISIBLES».—Según los técnicos de turismo los gastos suplementarios son casi tan elevados entre los turistas de Europa Occidental y Estados Unidos que prácticamente tampoco tienen restricciones monetarias.

Con algunas diferencias, sin embargo: la de que, por ejemplo, los nórdicos, germánicos y anglosajones hacen más excursiones y visitas a Museos y castillos, mientras que los franceses, belgas y suizos toman más aperitivos, salen más por la noche, pero compran menos recuerdos, etc.

Por término medio puede decirse que, cuando se va a un hotel, además de los precios «todo incluido» se gasta del 30 al 60 por ciento de aquello a título de «gastos invisibles». Sin contar, las auténticas compras (vestidos, calzados, etc.), en determinados países donde tales o cuales artículos son menos caros.

LAS PAREJAS APENAS GASTAN MENOS QUE LOS SOLITARIOS. — Como durante el resto del año los mejores clientes de los lugares de veraneo o visitados por los circuitos turísticos son los jóvenes de 16 a 25 años. A continuación de tener medios propios o disponer de ellos gracias a sus padres.

Los «solitarios», hombres o mujeres, gastan evidentemente más que las parejas, pero la diferencia es menos sensible de lo que se piensa. Los hombres solos no son menos gastadores que las mujeres solitarias. Si ellas toman menos (y sobre todo pagan menos) aperitivos, lo compensan con los gastos dedicados al embellecimiento, la peluquería, pequeñas compras,, etc.

NADIE SE CANSA DE LO BUENO. —Es cuestión de lanzar una nueva fórmula de vacaciones y viajes colectivos. Del «todo incluido», incluso los gastos invisibles. En una playa por ejemplo, no sólo se tenía derecho al hotel, habitación, comida, incluídas bebidas, sino también a un talonario de tickes para cualquier distracción y gastos imaginables, helados, bailes, casetas para la playa, esquí náutico, etc.

Todo a un precio elevado, sí, pero no tan astronómico. Los organizadores parten de la idea de que no teniendo la violencia de elegir los turistas se cansan pronto del paraíso gratuito, y, tras unos días de excesos, regresarán a un número honestamente mediano.

Suponiendo la garantía de que el todo incluído excluya esta vez toda sorpresa desagradable.

NO-DO DE SUCESOS

Treinta y seis personas han muerto de difteria en una aldea india peruana

Lluvias torrenciales en el Japón causan la muerte de 7 personas

EPIDEMIA DE DIFTERIA EN UNA ALDEA PERUANA

Lima, 28. — Treinta y seis personas, la mayor parte de ellas niños, han muerto en una aldea india a 175 kilómetros de la capital a consecuencia de difteria, afecciones respiratorias y sarampión.

Un helicóptero militar salió para la localidad afectada, Pallascas, con personal sanitario y vacunas, pero lo accidentado del terreno impidió su aterrizaje, viéndose obligado el aparato a tomar tierra en Corongo, desde donde el equipo médico marchará en caballería hasta Pallasca.—Efe.

LLUVIAS TORRENCIALES EN EL JAPON

Tokio, 28. — Siete personas han resultado muertas y otras seis se encuentran desaparecidas después de las torrenciales lluvias caídas ayer en la parte occidental del país.

Han quedado destrozadas unas tres mil casas y el suministro de energía eléctrica para unas 50 mil viviendas, en la zona de Shizuoka está cortado.—Efe.

EXTRAÑO COLECCIONISTA

Alejandría (EE. UU.).—La Policía ha acusado a un hombre, funcionario civil de una base militar cercana a Wáshington, de no haber pedido permiso de armas ni haber abonado impuestos para la posesión de 27 ametralladoras, 15 metralletas y nueve mil cargadores de munición.

Las armas y las municiones le han sido incautadas y él acusado ha declarado a la Policía que su distracción favorita fuera de sus horas de trabajo es coleccionar ametralladoras, pero que las ha comprado legalmente.—Efe.

DOS MUERTOS AL ESTRELLARSE UNA MOTO

Bilbao, 28. — Dos personas han resultado muertas en un accidente de moto ocurrido en las proximidades de Aledendelagua, limítrofe con Castro Urdiales (Santander).

Una motocicleta ocupada por Juan Miguel Pelengue, de 28 años, y Santos Liendo Ortega, de 16, derrapó en una curva, por exceso de velocidad y fue a chocar contra un automóvil que circulaba en dirección contraria. El primero de los ocupantes falleció en el hospital de Castro Urdiales, donde fue trasladado, y el segundo en la residencia sanitaria de Cruces, de esta capital.—Cifra.

EL PILOTO Y TRES PASAJEROS MUERTOS

Río de Janeiro, 28. — Un avión bimotor se ha estrellado contra el monte Jaraga, en el Estado de San Pablo, en las afueras de Río de Janeiro. Resultaron muertos el piloto y tres pasajeros.

SE ESTRELLA UNA AVIONETA DEPORTIVA

Bremerhaven (Alemania Occidental), 28. — Una avioneta deportiva se ha estrellado al intentar aterrizar. El piloto resultó muerto. — Efe.

FEDERICA DE GRECIA no se meterá monja

AL MENOS HASTA QUE ANA MARÍA SUBA AL TRONO JUNTO A CONSTANTINO

❖ ❖ ❖

EL REY MÁS JOVEN DE EUROPA, NECESITA LOS CONSEJOS Y LA EXPERIENCIA DE SU MADRE

❖ ❖ ❖

LOS RUMORES CORRIERON A RAÍZ DE LA ESTANCIA DE LA REINA EN UN MONASTERIO CONVERTIDO EN HOTEL DE LAS CERCANÍAS DE ATENAS

Por Teo KARAMILKAS

Contra los rumores circulados cada vez con mayor insistencia, la reina Federica de Grecia, viuda del Rey Pablo, no se retirará a un convento ortodoxo. El hecho de que haya transcurrido una temporada de descanso en un antiguo monasterio de las cercanías de Atenas, ahora convertido en hotel, parece haber sido la razón de tales rumores que han llegado a presentar como inminente el retiro de la reina madre de Grecia.

Han sido varios los portavoces de la corte que han precisado la verdad. Federica piensa permanecer en palacio, cerca de su hijo Constantino, que es el soberano más joven del mundo. Y aunque los portavoces no lo hayan incluido en sus puntualizaciones, lo cierto es que la reina cree que el deber la obliga a permanecer al lado de su hijo. La decisión no ha dejado de provocar algunas reacciones en algunos círculos, generalmente opuestos a Federica, a la que consideran una mujer demasiado autoritaria, un personaje excesivamente político para esta época en que el papel de las soberanas es representar más que reinar.

Como se sabe, uno de los reproches que suelen hacerse a la reina madre de Grecia es su origen alemán. Pero quienes así hablan olvidan voluntariamente que la reina tuvo que sufrir la invasión hitleriana y los furiosos bombardeos de los "Stukas". Federica Luisa de Brunswick-Lunéburg, que tales son sus apellidos de soltera, nació un año antes de que el imperio alemán se derrumbara. Su padre era jefe de la casa soberana de Hanover y su madre hija del último Kaiser germano. Los antecedentes familiares influyen, sin duda, en el carácter de la reina madre. Pero hay que reconocer que las tradiciones familiares han influido mucho en la entereza demostrada por Federica en todas las situaciones adversas, que fueron numerosas a lo largo de sus años de reinado.

Una de las más recientes fotos de la Reina Federica. Cubierta por un negro velo, junto a su hijo Constantino, en el entierro del Rey Pablo (FOTO FIEL)

LA ULTIMA DESPEDIDA

La postrera de estas situaciones fue el 12 de marzo, cuando el féretro del rey Pablo, llevado por ocho "ezyones" fue conducido al cementerio de Tatoi, donde recibió sepultura. Federica mostró en todo momento una gran firmeza, que solamente se quebró en los últimos momentos de aquel día de duelo.

Tras un retiro de varias semanas en el monasterio convertido en hotel, la reina madre regresó a Atenas. Su hijo Constantino la recibió con satisfacción: sabe que los consejos de Federica serán decisivos para él. Es el segundo Constantino que reina en Grecia; el primero fue destronado en dos ocasiones: en 1919 y en 1923. Aquel Constantino tuvo tres hijos, que reinaron los tres. Pero ninguno de sus reinados fue tranquilo.

El de Alejandro terminó en 1920 de una manera dramática; un mono mordió al rey, que falleció a causa de la herida. Un poco más tarde, Jorge I dejó paso a la república en 1924, antes de ser restaurado en el trono nueve años más tarde. En cuanto al tercer hijo, Pablo, fue el padre de Constantino II, esposo de la reina madre Federica.

LA BODA EN SEPTIEMBRE

Es posible que Federica permanezca al lado de Constantino hasta que se celebre la boda del joven soberano con la princesa Ana María de Dinamarca.

Ana María pertenece a la misma familia real de la que proceden los soberanos griegos, la de Slesvig Holstein Sonderburg Glueksburg. El pueblo de la que será su patria la ama ya: durante sus idas y venidas a Atenas ha sido siempre objeto de aclamaciones populares. Es muy joven, pero desde la subida al trono de su prometido, sabe que tiene que reinar y procura prepararse para ello.

Cuando Ana María entre como soberana en el palacio de Tatoi, es posible que Federica crea llegado el momento de retirarse. Pero hasta entonces permanecerá al lado de Constantino que la necesita, con su afecto, su entereza y sus consejos.

(Es un reportaje especial para Agencia FIEL-ALA. — Prohibida la reproducción).

NOTICIAS de MADRID

- Un abogado: "Los naturistas no pueden ser considerados intrusos"
- Los médicos: "El naturismo sólo pueden practicarlo los médicos
- Enjambres de "maletillas" en la colmena de Vista Alegre

MADRID. (Crónica de ARGOS, especial para nuestro periódico).

Don Luis Zubillaga, que defendió eficaz y brillantemente ante los Tribunales a un maestro nacional acusado de intrusismo, porque tenía una consulta, gratuita o mediante módicos honorarios, como diplomado naturópata, con expresa manifestación de no ser médico, ha dado una sensacional conferencia con el título de «El naturismo, en el banquillo».

Habló a un público de antemano convencido y se le aplaudió ardorosamente. Según el señor Zubillaga, el naturismo es el arte de vivir con arreglo a la Naturaleza; sol, aire, agua, vegetales... El naturalista trata de evitar la enfermedad mediante una vida más natural. Las ideas vegetarianas y naturalistas, ajenas a ideologías políticas o religiosas, constituyen un derecho natural del hombre en tanto no atenten a la moral y buenas costumbres.

Expuesto el concepto de naturismo, el señor Zubillaga pasa al contraataque diciendo que el derecho natural no puede ser monopolio de un pequeño grupo de médicos dedicados a la explotación del naturismo. Los naturópatas no son curanderos sino profesores, con títulos o diplomas o simplemente autodidactas que enseñan el vegetarismo. Es la Naturaleza la que cura; no ellos. Mal pueden ser considerados intrusos en la profesión médica quienes se limitan a enseñar y cumplir las leyes de la Naturaleza.

Pero la ley no les ampara. El artículo 321 del Código Penal les trae de cabeza. Ese artículo —se lamenta el defensor de los naturópatas— impide a 30 millones de españoles elegir su camino en la recuperación de la salud y persigue y encarcela a quienes salvan la vida de seres desahuciados por la medicina clásica. En el extranjero existen infinidad de centros de formación naturalista católicos.

El Colegio de Médicos de Madrid ha replicado, por medio de una nota de Prensa, que el naturismo es una modalidad clínica perfectamente reconocida y regulada por la legislación vigente, por lo que ningún médico naturalista ha sido llevado jamás al banquillo.

Los que, amparados por falsos títulos, ejercen el intrusismo tras la máscara del naturalismo —agrega la nota— incurren fragantemente en el más claro y punible intrusismo profesional, que desde ningún punto de vista cabe defender.

Y un médico naturalista de Bilbao, ha manifestado por carta a un diario de la mañana que los títulos o diplomas como los que ostentaba el maestro procesado son poco menos que nulos y, en cuanto el procedimiento por el que se otorgan, refiere su propio caso diciendo: «Yo mismo, sin solicitar nada de nadie, ni saber de la existencia de la llamada Universidad Internacional Naturalista de Ecuador, es recibido de ésta un diploma, firmado por su rector y otros señores en el que se me concede el título en doctor en medicina botánica, y el premio extraordinario, asegurándose en el diploma que yo he cursado cuatro cursos de tal medicina botánica, lo que es rotundamente falso».

La Plaza de Vista Alegre se ha convertido en colmena a cuyo alrededor zumban y bullen enjambres de «maletillas». Centenares de adolescentes, incluso niños, llegados de todos los puntos de España, con el «maco» al hombro, el estómago vacío, las ropas destrozadas, los cuerpos sudorosos y sucios y el corazón anhelante de ilusiones y... de millones de pesetas.

Las nocturnas de los sábados, para dar una oportunidad a los que empiezan, fue una simpática y humana idea de la empresa, para la que está resultando un beneficioso negocio, pues las localidades se agotan a las pocas horas de ponerse a la venta. Pero está dando lugar a unos inconvenientes que no vamos a comentar hoy, sino sólo a enumerar dos de ellos: Primero: El triste aspecto de aquella muchedumbre de chavales famélicos, que duermen en la calle y arman grescas y campañas reñidas, y segundo, el fomento de la vagancia y la golfería entre chicos escapados de sus casas y cuyo doloroso porvenir, sin oficio ni beneficio, puede imaginarse uno, pues también en el reino de los toros «son muchos los llamados y pocos los elegidos».

M.C.D.2022